

# 広報

北アルプス展望の里・花とハーブの里・信州あづみ野池田町

令和5年  
2023

11

No.685



Azumino-Ikeda



日本一美しいまちを目指します



## 八幡神社例大祭

9月23・24日に、八幡神社例大祭が行われました。23日には、豪華絢爛な舞台8台が一堂に集結。子どもたちによるお囃子や若衆のかけ声が町内に響き渡りました。

## CONTENTS 主な内容

令和4年度 決算報告	2～5
町有財産の売却について	6
除雪にご協力をお願いします	7
池田町に移住して/それゆけ! 移住定住係	9

# 令和4年度 決算報告

令和4年度の決算がまとまり、9月議会定例会で承認されました。  
 町民の皆さんに納めていただいた税金や国から交付された地方交付税などがどのように使われたか、また、池田町の財政状況はどうなっているかなど概要をお伝えします。  
 ※増減は令和3年度と比較したものです。

**歳入総額 54億8,252万円**  
 (借換債3億4,990万円を除く)

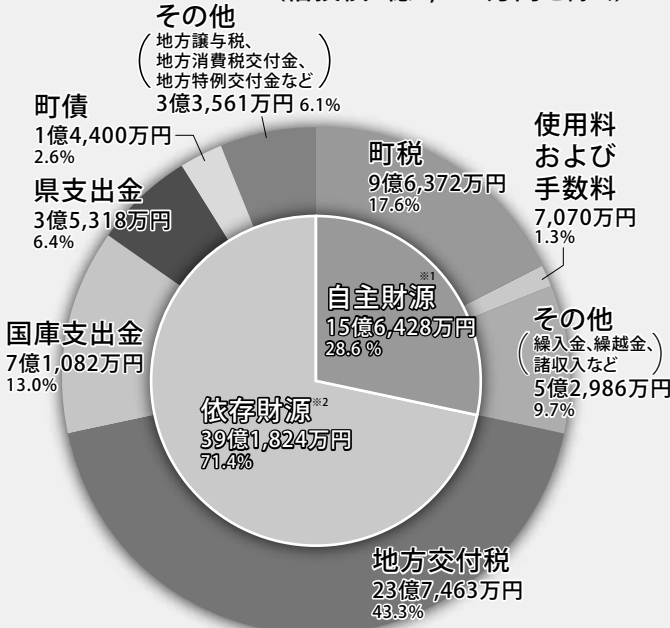

※1 自主財源 町が自主的に収入にできる財源 ※2 依存財源 国や県から交付される財源など

寄付金は、ふるさと応援寄付金が引き続き好調なことなどから834万円の増(+7.2%)、繰入金金は減債基金を繰り入れた影響で1億821万円の大幅増(+471.5%)、町債は平成24年度に20年償還で借入れられた町債3件の借り換えが3億4990万円ありましたが、それらを除くと1億6620万円の減(△53.6%)となりました。

## Ⅰ 一般会計 歳入

令和4年度一般会計決算は、歳入が58億3242万円(6.2%増)、歳出が57億2818万円(5.8%増)で、翌年度への繰り越し分を除く実質収支は5696万円の黒字でした。

### 税収が増加

町税は法人住民税が業績回復により2257万円(+49.1%)増加したほか、個人住民税、固定資産税、軽自動車税、たばこ税も増加し4596万円の増(+5.0%)となりました。  
 地方交付税は2年連続となる再算定により追加交付されたものの、特別交付税が減額となった影響で1619万円の減(△0.7%)となりました。

国庫支出金は子育て世帯等臨時特別支援事業が減ったことなどにより5030万円の減(△6.6%)、一方で県支出金は医療介護総合確保基金事業や第6波事業者支援交付金などにより4137万円の増(+13.3%)となりました。

### Q

黒字額は5696万円だけのの？

歳出の中には、将来に備えた積立が3億4370万円含まれています(詳細は4ページの基金欄参照)。仮にその積立をしなかった場合、黒字額は4億66万円となります。

実質収支の2分の1以上は財政調整基金に繰り入れ、残り純繰越金として翌年度へ繰り越すことになっており、黒字を多く出すと、財政調整基金や純繰越金が大きくなってしまいます。

### A

そこで、当町では実質収支が5000万円程度となるよう、公共施設等整備基金に積み増すなどの調整を図っています。

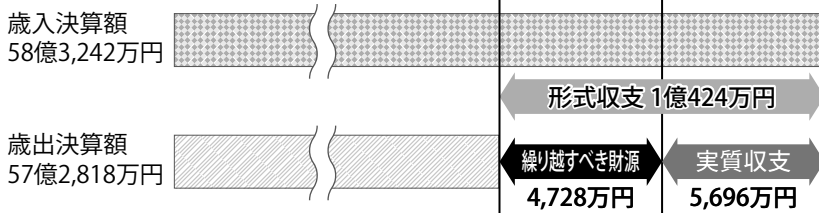

## ② 一般会計 歳出

### 新型コロナウイルス対策事業が減少

性質別では、人件費は正規職員数が減ったことなどにより8551万円の減(△8・4%)、扶助費は新型コロナウイルス対策として前年度に実施した臨時特別給付金分が減ったことなどから1億6679万円の減(△24・4%)、普通建設事業費は事業量の減少により6966万円の減(△20・0%)、災害復旧事業費は1億1540万円の増(+139・2%)となりました。

目的別では、総務費は公共施設等整備基金への積立額減などにより1億5863万円の減(△13・3%)、公債費は減債基金を財源として繰上償還を実施したことから1億4874万円の増(+26・0%)、農林水産業費は農業農村整備事業負担金が増えたことなどにより2646万円の増(+8・6%)、商工費は町商品券発行事業などにより7275万円の増(+54・2%)となりました。

### 歳出総額

53億7,828万円

(借換債3億4,990万円を除く)

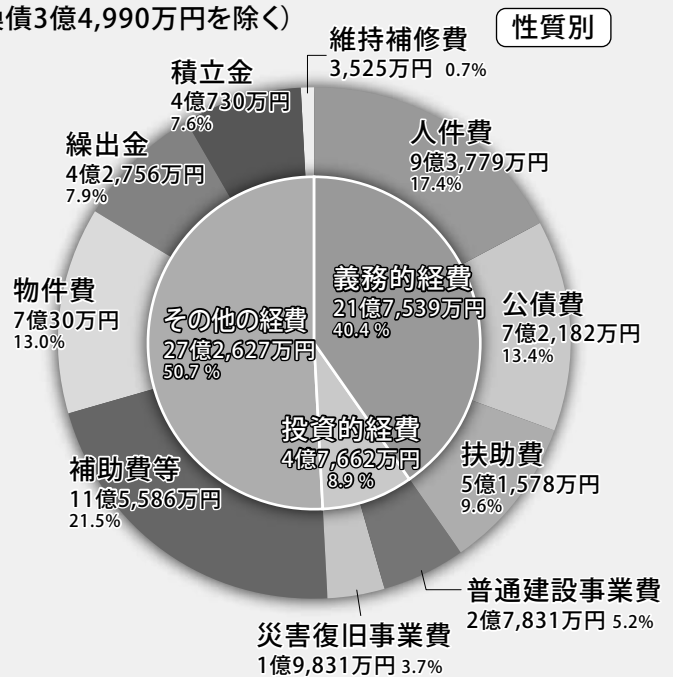
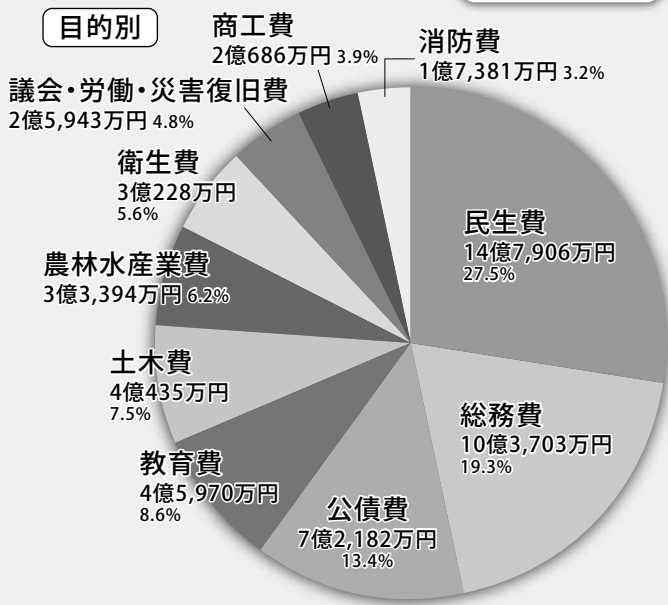

会計名	歳入額	歳出額	差引額
国民健康保険特別会計	10億2,845万円	10億2,594万円	251万円
自営業の方や他の医療保険に加入されない方のための医療保険給付、特定健診等の保健事業の実施 ●被保険者：2,044人(1,370世帯) ●保険給付の状況：7億3,498万円			

会計名	歳入額	歳出額	差引額
後期高齢者医療特別会計	1億5,956万円	1億5,912万円	44万円
簡易水道事業特別会計	850万円	821万円	29万円
工場誘致等特別会計	608万円	0万円	608万円

## ③ 特別会計

特別会計は一般会計と区分し、特定の収入と支出で経理を行う会計です。令和4年度はすべての特別会計で赤字でした。

## ④ 公営企業会計

公営企業会計は独立採算が原則で、民間企業と同様に事業収益で運営する会計です。水道事業と下水道事業があり、どちらも赤字でした。

会計名	事業収益	事業費用	差引利益
水道事業会計	2億2,431万円	1億7,622万円	4,809万円
下水道事業会計	5億2,218万円	3億6,911万円	1億5,307万円

## 5 町債

町民1人あたりの  
町債の残高は86万円

町債には、財政負担の平準化と世代間の負担公平を図るといった2つの機能があります。

令和4年度決算の町債（借金）の残高は、一般会計・特別会計・公営企業会計合わせて79億6931万円です。町民1人あたりに換算すると約86万円になります。（令和5年3月31日現在人口9308人で算出）

過去5年間の推移をみると、一般会計は令和2年度をピークに減少に転じ、下水道事業会計や水道事業会計は年々減少しています。

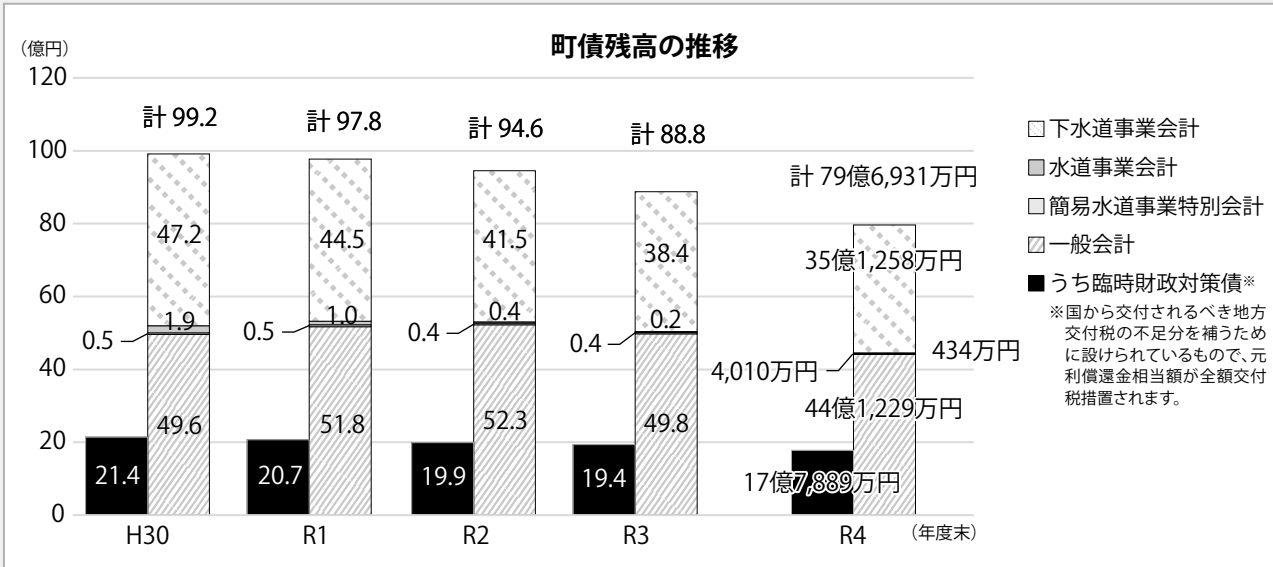

## 6 基金

基金残高は  
21億円台まで回復

基金は経済の急激な変化で大幅な税収減に見舞われる、あるいは災害が発生するなどといった思わぬ支出、多額の経費がかかる公共施設の整備などの特定の目的を持って積み立てる「貯金」です。

令和4年度は、公共施設等整備基金に2億4370万円減債基金に1億円を積み立てることができ、基金全体では3億1012万円増え21億772万円となりました。

令和元年度までは、大型事業等で基金を取り崩したため減り続けましたが、歳出見直しや地方交付税の増などにより令和2年度以降増加に転じています。

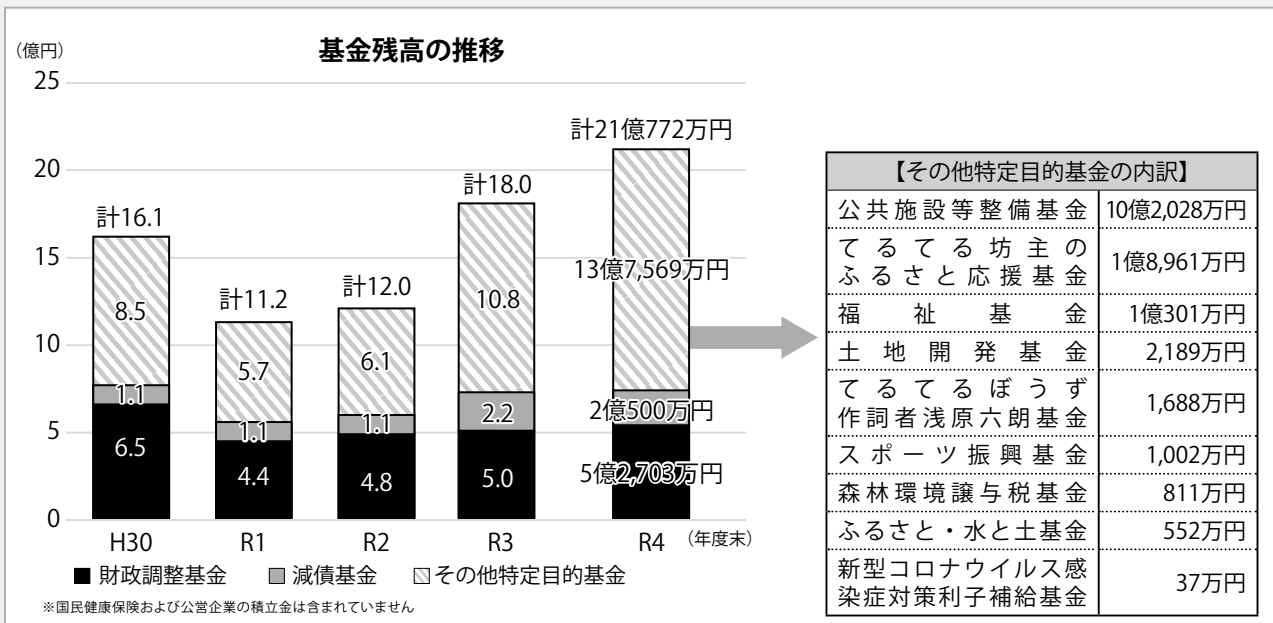

## 7 健全化判断比率 資金不足比率

「地方公共団体の財政の健全化に関する法律」により、地方公共団体は毎年度、実質的な赤字や将来負担にかかると、公営企業会計ごとの資金の不足額の度合いを表す指標（資金不足比率）を議会に報告し、公表することとされています。

### 健全化判断比率

「実質赤字比率」、「連結実質赤字比率」は、一般会計等および全会計の合計で黒字となったため比率は表示されません。「実質公債費比率」は、単年度数値は前年度より1.6ポイント上昇し12.8%でしたが、過去3年間の平均値は対前年度比で0.5ポイント下がり12.1%でした。「将来負担比率」は、将来負担額より充当可能な財源が多かったため表示されません。

指標	指標の意味	令和4年度	早期健全化基準	財政再生基準
実質赤字比率	一般会計等の赤字から財政運営の深刻度を見る比率	—	15.0%	20.0%
連結実質赤字比率	全会計の合計が赤字の場合算出される率で財政運営の深刻度を見る比率	—	20.0%	30.0%
<b>実質公債費比率</b>	借金の返済額などの大きさから、資金繰りの危険度を見る比率	12.1%	25.0%	35.0%
将来負担比率	一般会計等の負債の残高から、将来の財政への圧迫度を見る比率	—	350.0%	—

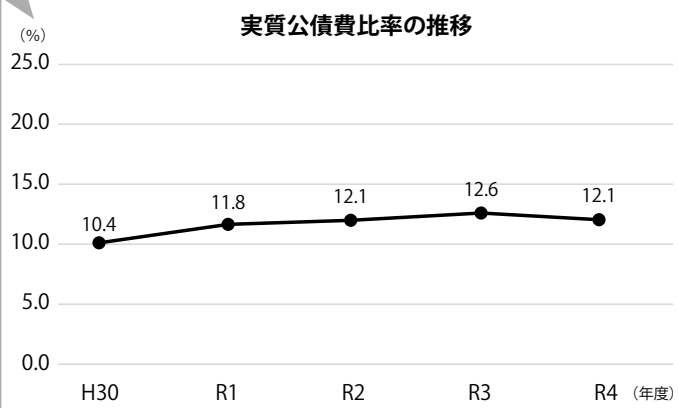

近年の大型事業等の実施による町債の借入増加により、実質公債費比率は上昇しています。

18%以上で町債の発行に県知事の許可が必要となり、25%以上で一部の町債発行が制限されます。

令和13年度までのシミュレーションでは、ピーク時でも15%台に留まる見通しですが、予測を上回ることはないよう、今後事業導入する際は慎重に判断していく必要があります。

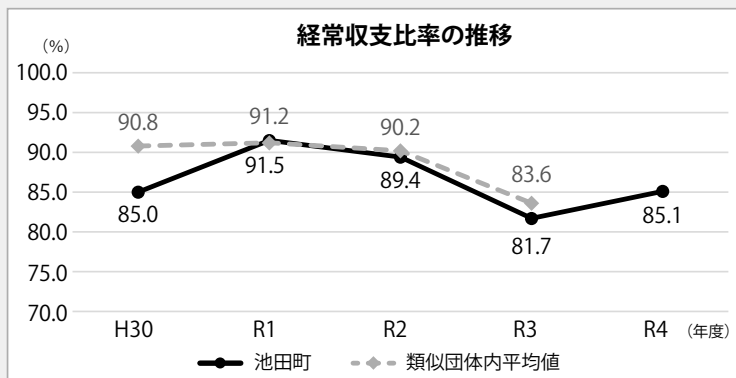

類似団体とは人口や産業構造で地方公共団体を分類したもので、当町は「II-2」グループとなっています。構造が近い類似団体間で指標を比較することによって、各市町村の財政力等の状況がより明確になり、今後の町政運営の一つの目安になります。

### 資金不足比率

公営企業会計の資金不足割合から経営状況の深刻度を見る比率です。

すべての会計で資金不足はありませんでした。

指標	令和4年度	経営健全化基準
簡易水道事業特別会計	—	20.0%
水道事業会計	—	
下水道事業会計	—	

## 8 経常収支比率

経常収支比率とは、毎年経常的に支出される経費（人件費、扶助費、公債費など）のために、町税や普通交付税などの「経常一般財源」と呼ばれる経常的な収入がどれだけ充てられたかを示す比率です。この比率が低いほど自由に使えるお金が多く、臨時的な財政需要にも対応できる余力があることとなります。

令和4年度は85.1%で3年度より3.4ポイント上昇しました。臨時財政対策債の減や公債費の増などが主な要因です。

# 町有財産の売却について

## 売却物品リスト

No.	物 件 名	最低見積価格
1	業務用冷蔵冷蔵庫(2ドア)SANYO製	30,000円
2	業務用冷蔵冷蔵庫(4ドア)ホシザキ製	30,000円
3	流し台(ステンレス・2シンク)	3,000円
4	流し台(ステンレス・3シンク)	3,000円
5	調理台(ステンレス・大)	3,000円
6	調理台(ステンレス・小)	3,000円
7	電気式食器消毒保管機 アイホー製	10,000円
8	煮炊き釜・ガス(2機) アイホー製	2,000円
9	釜・ガス(1機)	2,000円
10	ガス炊飯器 リンナイ製	2,000円
11	石油ホームタンク	1,000円
12	ロッカー①	1,000円
13	ロッカー②	2,000円
14	ロッカー③	2,000円
15	ロッカー④	2,000円
16	ロッカー⑤	2,000円
17	キャビネット LION製	1,000円
18	〃	1,000円
19	踏み台	300円
20	書類ラック	300円
21	キャビネット2個セット	2,000円
22	レターケース	500円
23	カーオーディオクラリオン製	1,000円
24	シニアカー KUBOTA LUCOOTER製	1,000円
25	卓球台	100円
26	図面キャビネット4個セット	1,000円

《提出期限》 11月24日(金)午後5時必着  
 《提出書類》 ①見積書 ②誓約書  
 《提出方法》 郵送または持参  
 《提出先》 総務課財政係

### 見積書等の提出

《場 所》 池田北保育園ほか  
 午前9時～午後4時  
 《実施日》 11月9日(木)・15日(水)・21日(火)

### 下見会について

購入希望の方は、案内書を熟読および売買物件を確認した上でご参加ください。

町では使用しなくなった物品を見積合わせにより売却します。見積合わせとは、購入を希望される方のなかで、町があらかじめ定めた価格(最低見積価格)以上で、最も高い価格をつけた方に購入していただく方法です。

### その他

・見積合わせへの参加を希望される方は「町有財産売払案内書」を必ずご確認ください。「案内書」は、総務課財政係窓口もしくは町ホームページから入手できます。

・物品は中古品(使用しなくなって時間が経過しているものを含む)であり、現況有姿での引き渡しとなるため品質が保証されるものではありません。

・この見積合わせは、町の都合により延期または中止する場合があります。

※詳細は町HPをご覧ください。



【問い合わせ先】総務課 財政係 Tel(62)3131

## 道路を安全に利用するためにご協力をお願いします

個人所有地から道路へ草木が張り出し、通行の支障、見通しの妨げとなつているという苦情が多く寄せられています。特に交差点付近での草木の張り出しは、見通しの妨げによって事故の発生原因となりえます。

また、これから降雪の時期を迎えると、雪によつて落枝や倒木の発生がより一層懸念され、これらにより通行や地域の除雪作業に支障をきたすことがあります。

万が一、これらが原因で事故などが発生した場合、所有者や土地管理者が法的責任を問われる可能性があります。

所有者・土地管理者の皆さまには、道路際の樹木の剪定や畦畔の草刈りなど、道路の安全確保にご協力いただきますようお願いいたします。

通行の支障になっていませんか？



標識などは隠れていませんか？

### 今一度チェックをお願いします

- ①車道、歩道に草木が張り出していないか
- ②道路の見通しの障害になっていないか、カーブミラーや標識を隠していないか
- ③道路への倒木の恐れがないか、折れた枝が道路に散乱していないか

【問い合わせ先】建設水道課 建設係 Tel(62)3130

# 除雪にご協力をお願いします

雪の季節が近づいてきました。

町では冬期間の安全な道路交通を確保するため、主要道路を中心に除雪や融雪剤の散布を行います。「地域ぐるみ」での除雪に、ご理解とご協力をお願いします。

## 除雪基準

積雪おおむね10センチメートルを目安として、委託を受けた除雪委託契約者が出勤し、除雪を行います。

なお、豪雪（積雪量おおむね40センチメートル以上）となった場合は、池田町豪雪対応マニュアルに基づき豪雪対策本部を設置し、各地区防災会長と連携しながら町民総出による除雪を行います。

## 雪捨場のご案内

自主的な排雪に備えて、雪捨場を確保します。

※雪捨場には、砂利などが混入した雪は捨てないでください。

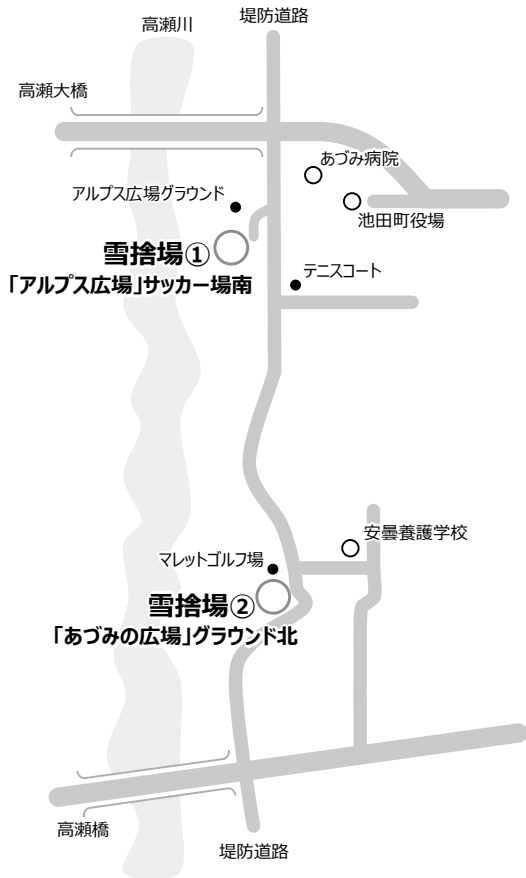

## 除雪作業にあたってのお願い

### ▽寄せられた雪の除雪にご協力を

除雪作業は、道路上の雪を道路端へ寄せる作業となります。そのため、除雪車が通った後、玄関先などに雪が寄せられて残ってしまいますので、寄せられた雪の除雪にご協力ください。

### ▽路上駐車をしない

除雪作業の支障になるほか、事故の発生原因や緊急車両の活動の妨げになります。

### ▽作業中の除雪車に近寄らない

事故防止のため、作業中の除雪車への接近や、無理な追い越しはしないでください。

### ▽道路や水路に雪を捨てない

雪を道路に出すと、圧雪による凹凸や凍結によって、事故の発生原因となります。

また、水路に流すと、詰まって川が溢れる恐れがあります。

### ▽危険箇所には目印を

構造物などが雪に隠れてしまい、除雪作業中見落としてしまう場合があります。そのような危険箇所は、あらかじめ竹ざおを立てるなど目印を設置していただくようお願いいたします。

### ▽融雪剤の支給について

道路や歩道へ散布が必要な場合は、融雪剤を支給します。

### ▽除雪作業が遅れる場合があります

深夜から早朝にかけて除雪作業を行います。降雪の状況によっては出勤、通学時に終わらない場合があります。順次作業を行いますので、ご理解とご協力をお願いします。

### 【問い合わせ先】県道 大町建設事務所維持管理課維持係

Tel (22) 51111

### 町道 建設水道課建設係

Tel (62) 31300





### 空き缶・金属類の分別方法

空き缶・金属類はこうして分別しましょう。

#### 空き缶 もえないごみ袋へ入れる

##### ○空き缶とは？

人の口に入るもの（食品や飲料）が入っていたもののみで、

《スチールマーク》か《アルミマーク》のどちらかがついているものをさします。



##### ①中をさっと洗う

汚れていると腐敗や腐食の原因となります。また、汚れたままだとリサイクルする際に、洗浄や使用できなくなってしまうものの選別など、余分な手間がかかってしまいます。

##### ②スチール缶とアルミ缶は同じ袋

処理施設で、磁石につくスチール（鉄）と磁石につかないアルミに分けることができます。ため、分けずに同じ袋で出しても大丈夫です。

##### ③つぶせる缶はつぶす

スチール缶などつぶしにくい缶はそのままでも大丈夫ですが、アルミ缶などのつぶしやすい缶は、つぶすとかさばらずに済みます。

##### ④ふた（キャップ）は外して出す

ふた（キャップ）がしまったままだと、容器内に中身が残っているか確認できません。中身が残っていると悪臭が発生したり、回収時やリサイクル時にキャップが飛んだりする危険があります。

#### 金属類 もえないごみ袋へ入れる

##### ○スプレー缶

ガスなどの内容物が残っていると収集車の中で爆発、炎上という事故が起こる危険があります。中身が使いきれなかった場合は、周囲に火の気がないか十分注意して、中身が空になるまで噴射後、必ず穴をあけてから出してください。

##### ○危険物（針、カッターの刃、釘、包丁など）

そのまま入れると袋を破いてしまいそうな物は、細かければ空き缶などに入れて、ガムテープなどで封をして、そのテープに「針」、「カッターの刃」などと記入して出してください。

包丁などの大きなものは、刃の部分を厚紙などで包んでから、他の金属類の一番上になるように（回収時に見えるように）して出してください。

##### ○外せるものは、なるべく外す

プラスチックやビニール、紙などがついている場合は、取り外せるものは、なるべく取り外して出してください。

なべやフライパンなどの持ち手が取れない（分けることができない）場合は、そのまま金属として指定袋に入れてください。



#### 株式会社フォレストで木材の処分ができるようになりました

対象品目は、樹木幹枝、剪定木くず、竹、樹木根、竹根株、廃材木くず、木製家具などで、1kgあたり44円で処分していただけます。

詳しくは、株式会社フォレスト  
TEL (62) 1015へ問合せください。  
地球温暖化防止・もえるごみ削減のため、ぜひご活用ください。

【問い合わせ先】住民課 環境係 TEL (62) 2203



# 池田町に 移住して

vol.24

池田町に移住した方を紹介します！  
第24弾は、人生を豊かにするお手伝いをしている、池田さんご夫妻です。



**池田 正夫 さん (53)** 南箕輪村出身  
**由起子 さん (53)** 横浜市出身

滝沢在住 令和5年移住

○移住しようとしたきっかけについて

由起子さん：長年横浜市に住んでいましたが、ワークシヨップ等で自然の中心身を置く機会があり、そういった生活に憧れを抱くようになりました。夫の実家が長野県で馴染みもあり、子どもたちが帰省しやすい距離を考え、安曇野周辺で探していたところ、クラフトパークからの景観に魅せられ、池田町に移住しました。

○移住後の生活について

正夫さん：もともと企業研修の講師をしていましたが、それだけでなく、これからは一人ひとりの人生を豊かにするお手伝いができればと思っています。対話を通じて自分自身を見つめ、自分を知り、そして自分を好きになってもらう。そんな個人向けの取り組みを行っていききたいです。先日、対話カフェというイベントを実施し、対話の楽しさを感じていただきました。自己紹介のテーマは「あなたは何者ですか?」。対話によって、自分の思いがけない価値観が見えたり、他者からの客観的な視点も借りて、自分のことをより深く理解することが出来ます。他にも音楽やボードゲームなどを通してつながりを作るなど、物質的な物より体験を大切にしながら、豊かな人生を送るための時間を提供していけたらと思っています。

由起子さん：私はインタビュアーをしています。インタビューは問いを通じて、自分を知る機会でもあり、その人の魅力が出てきます。それを1冊の本にすることで、自分の人生を愛でるきっかけにしてみたいと思っています。ご家族にとっても、その人の本當の想いに触れる大切な機会になります。

お二人とも「人生を豊かにするお手伝い」という共通のワードがあり、とても深いお話をしていたきました。地元の方も、移住者も、みんなが主人公であってほしいという言葉が印象的でした。本当にありがとうございます。

【問い合わせ先】総務課 移住定住係 TEL(62)3131

正夫さんの取り組む「ホントノジブンプロジェクト」ウェブサイト



## それゆけ!

# 移住定住係

vol.2



●移住フェアに出展しました●

9月17日、東京国際フォーラムで開催された「ふるさと回帰フェア」に出展しました。このフェアは、都市部から地方へ移住を考えている人に向けた国内最大級のイベントで、当日は2万人以上が来場し、池田町は初めての出展となりました。その内容をお届けします。

**ふるさと回帰フェア編**

北海道から沖縄県まで全国の移住窓口が集合したイベントでした

約390の自治体団体が参加

人気の移住先と言われる長野県も36の自治体が参加!

池田町のブースには18組29名の方に訪問いただきました

ファミリーからシニア世代まで

自然環境を求めている方が多く

登山や、スノーボードが好きな方、北アルプスのけしき、のびのび子育て

これから寒くなる季節柄、冬の暮らしの質問も多くなりました

雪はどのくらいふるる? 冬の光熱費は? 雪がどの程度は?

① 白馬と本松本の間にある町

② 町の中心部は平坦で移動も便利

③ 雪が少ない

④ 大病院あり、2つの大型スーパーあり、生活に便利

⑤ エヒアルプスの絶景

ちなみに、初めての方へ池田町を説明するときはこのような感じに

実際に池田町に来てくれた方も

絵: ちげばやし

【問い合わせ先】総務課 移住定住係 TEL(62)3131

# 新池田学問所



新池田学問所マスコット ぞうらん先生

## 公民館から

### ◆活動の窓◆

#### ふるさとチャレンジ塾

いきいき元気！みのり塾の第5回講座「薬膳の入り口を学ぶ」を9月21日に交流センターかえでで開催しました。



▲甘みもありおいしく体を補います

中医薬膳指導員の宮下明日美さんを講師に迎え、初めに中医学（中国伝統医学）や薬膳の基本について学んだ後、チェックシートと舌の様子を見て自分の体質を確認しました。

受講者の皆さんは、あらかじめ6つの体質に合わせて調合してきていただいた薬膳茶を飲み比べながら、熱心に質問をしていました。

【問い合わせ先】交流センターかえで

TEL(62)2058

## 総合体育館から

### 第1回大北駅伝大会

池田町チームは6位

9月3日、大北地区市町村の教育委員会、スポーツ協会の主催で、第1回大北駅伝大会が総合体育館発着堤防道路折返しコースで開催されました。

大北地区市町村から7チームが出場し、8区間36・5kmで競い合いました。今回は小学生の区間も設けられ厳しい残暑のなかでしたが、各チームの力走が見られました。結果は次のとおりです。

#### 優勝

大町市A（2時間3分44秒）

#### 準優勝

小谷村（2時間5分40秒）

3位

松川村A（2時間9分11秒）

4位

白馬村（2時間12分49秒）

5位

松川村B（2時間23分48秒）

6位

池田町（2時間25分14秒）

7位

大町市B（2時間38分38秒）



大会開催に伴い、堤防道路など交通規制を行いました。事故等もなく開催することができました。町の皆さまにはご協力をいただきありがとうございます。

【問い合わせ先】総合体育館

TEL(62)7654

## クラブパーク&創造館だより

### 創造館陶芸教室開催

安曇野市在住の陶芸家、本間友幸さんを講師に迎え、陶芸教室を開催いたします。美味しい魚の季節になりました。今回は少し長めのお皿を作ります。自作のお皿で美味しさもさらにアップ！



【日時】11月23日(木)祝午後1時30分～3時30分

【会場】創造館 工芸室

【講師】本間友幸さん(安曇野市在住)

【費用】5000円(講習料・材料費・焼成代含む)

※四角いお皿を作ります

おつりが出来ないようにご協力ください

【募集定員】10人(先着順)

※定員になり次第締め切ります。

【持ち物】エプロン・飲み物・手拭き用タオル

ピアノ半額 DAY  
月2回開催中です  
詳しくは創造館まで！



【申込・問い合わせ先】創造館 TEL(62)6065

午前9時～午後5時(月曜日休館)



# 本のひろば

池田町図書館 TEL 62-5659

☆開館時間 火～金曜日・・・午前10時～午後6時  
土・日曜日・・・午前9時～午後5時  
月曜日以外の祝日・午前9時～午後5時  
☆11月の休館日 6・13・20・27・28日  
(28日は月末館内整理休館です)

## 新着書ピックアップ

### ぬまの 100 かいたてのいえ



いわいとしお作 (偕成社刊)  
ある風の強い日、山のとつべんから、大きな「まんげついわ」がゴロゴロバシャーン!と沼に落ちてきました。大人気シリーズ第6弾!

### 夢ノ町本通り ・ブックエッセイ・



沢木 耕太郎 著 (新潮社刊)  
幼少期から現在に至るまで、無数の本との出会いを綴る豊潤な36編『深夜特急』の直前、26歳の時に書いた単行本未収録のエッセイ初収録。

### ゆる金継ぎ

・合成立として、簡単&楽しい!



藤野 佳菜子 著 (河出書房新社刊)  
最近注目の「金継ぎ」。初心者でもできる器のお直しからアクセサリー作りまで、ハンドメイド感覚の楽しみ方を紹介します。

### かえでの会図書館部会 主催

『本のリサイクル広場』開催に伴い、ご家庭で読まれなくなった本の提供をお願いします

- 受付期間: 10月27日(金)～11月9日(木)
- 受付場所: 図書館カウンター
- 著しい汚れや傷みがある本、雑誌、全集や辞書・事典類など、対象としないものもあります。詳しくはお問い合わせください。

### その他の新着書

- |              |       |                     |              |
|--------------|-------|---------------------|--------------|
| 歌う自画像        | 笠置シヅ子 | 近世やまと絵 50 選         | 東京国立博物館      |
| 未来地図         | 小手鞠るい | おしえて志麻さん!お助けレシピ 100 |              |
| 剣、花に殉ず       | 木下昌輝  |                     | タサン志麻        |
| 猫弁と狼少女       | 大山淳子  | フェミニスト紫式部の生活と意見     |              |
| 間の悪いスフレ      | 近藤史恵  |                     | 奥山景布子        |
| 続 窓ぎわのトットちゃん |       | ようこそ、ヒュナム洞書店へ       |              |
|              | 黒柳徹子  |                     | ファン・ポルム      |
| 魔女の一日        | 山村浩二  | ハンティング・タイム          |              |
|              |       |                     | ジェフリー・ディーヴァー |

## 第25回図書館まつりのお知らせ 会場：交流センターかえで

11月11日(土)

午前10時～

カードケースを作ろう!

午前10時30分～

おはなしでてこ～い!! 秋の巻

午後1時～ (要事前申込)

製本講座「和綴じ本に挑戦しよう」

11月12日(日)

午前10時～

みずとはなんじゃ?

～ミニミニ実験のおはなし会 (要事前申込)

日曜日版 ぶっくかふえ・いけだ

短編小説などの読書会のほか、持ち寄りの押し本で読書の輪を広げましょう。

午後2時～

人形劇「わたちゃんのほのぼの劇場」

NPO 法人いいだ人形劇センター・後藤涉さんをお迎えします。入場は無料ですが、10月28日(土)から整理券を配布します。

### 両日開催

- ロングセラー絵本展示  
『昭和・平成・令和 絵本は時代をつなぐ』  
・好きな絵本への投票や思い出の「ひとことコメント」を募集します
- みんなの「ぐりとぐら」おえかき作品展示
- おはなしクイズに挑戦!!
- 図書館のお仕事体験コーナー (要事前申込)  
『やってみましょう!ブックコート』
- 絵本の花束貸出コーナー

### 本のリサイクル広場

11月11日(土)～19日(日)

「交流センターかえでの会・図書館部会」の会員の皆さんの運営で開催します。

『川崎満孝 総合芸術展「心の旅」』

池田町在住のアーティスト・音楽家・パフォーマー『ドン・キー』と川崎満孝による、作品と音楽の総合芸術展です。

川崎は求道の芸術家として、東南アジア・インド・ネパールなどの中近東方面23カ国を放浪した後、池田町に移住し、77歳になる今日まで制作を続けています。

絵画・版画・陶芸などの作品は、色鮮やかで独特な雰囲気醸し出

11月3日(金) から開催!!

しており、旅してきた国々の影響が濃く感じられ、人々の心を惹きつけます。

音楽は、本人が作詞作曲した楽曲を録音し、その曲に合わせて歌い踊ります。チンドン屋スタイルで行われる、とてもユニークなパフォーマンスです。

人生を賭して芸術活動を続ける川崎満孝の、これまでの集大成をご観覧ください。

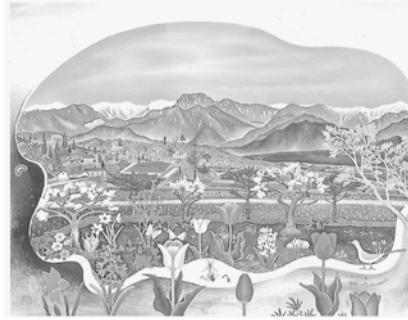

▶「感動的な春」

【問い合わせ先】

北アルプス展望美術館  
(池田町立美術館)  
Tel (62) 6600

《会期》11月3日(金)～12月10日(日)

／3月1日(金)～3月17日(日)

《休館日》月曜日

《開館時間》午前9時～午後5時

(最終入館午後4時30分)

《会場》企画展示室A・B

《観覧料》一般500円(450円)

高大生350円(300円)

中学生以下無料

※(内)は20人以上の団体料金

《イベント》『ドン・キーおじさんの

音楽パフォーマンス』

毎週土曜日 午後1時～

『ドン・キーおじさんの

ギャラリートーク』

11月15日(木) 午後2時～

地域おこし  
協力隊通信

わたしのつづやき

池田町に来て、4度目の秋を迎えました。1年目の秋は、夕暮れとともに急激に寒くなる気候に冬を越せるかと一抹の不安を抱えながら。2年目は、ご縁があり、空き家を紹介いただき購入するか検討に明け暮れた夜長を過ごし。3年目は、購入した空き家を自分たちでセミセルフリノベーションをする決意をして、いざ始める決意を奮い立たせる日々でした。

そして4年目、1年をかけてその空き家を改修してお店が出来るくらいまでには完成させることができました。しかし、完成までにはかなり大変な道のりでした。

まずは、物件がかいこと。昭和の総2階の物件でした。全てを改修するには時間とお金がかかり過ぎるため、約半分のスペースを改修する計画を立てました。いざ改修に取り掛かり、床を剥がしてみると、基礎は土に石を載せているだけの簡素なもの。幸い少しは補強はされ

No. 94

振興課  
商工観光係

西山友樹



ており、少しばかり多少の傾きは根太で揃えました。それから冬場ずっと床張りを行い、暖かくなって、壁塗りをしている途中では、DIY体験イベントや、知り合いの方に手伝ってもらいながらなんとか皆さんの手を借りながら、形になりました。

伝えたいことはたくさんありますが、実はその物件では11月から、カフェ・喫茶(お弁当販売)を行う予定です。もし、気に留めていただけたら大町よりの県道沿いにひっそりと「のぼり」が立っているかもしれないのでその時は覗いてみてください。





## 住宅用火災警報器は設置されていませんか？

ご家庭に住宅用火災警報器は設置されていますか？一般の住宅にも設置が義務づけられています。

### 住宅火災の現場

なぜ住宅用火災警報器をつける必要があるのでしょうか？

就寝時間等に発生した火災によって、毎年、たくさんの方の命が失われています。近年では全国で千人以上の命が失われ、そのうち約5割が逃げ遅れ、約7割以上が65歳以上の高齢者となっています。今後も高齢化が進んでいくことから住宅火災による死者の増加が心配されます。

この逃げ遅れを防ぐことを目的として、火災をいち早く感知し、警報ブザーや音声により知らせる装置なのです。また、住宅火災においては、住宅用火災警報器が設置されていた火災と設置されていなかった火災を比較すると約3分の1の死者数となっています。

### 設置箇所

住宅用火災警報器は住宅の寝室や階段等に設置しなければなりません。また、台所での火災の発生

件数が多いので、設置するとより安心です。

### 取り付け・点検

住宅用火災警報器を取り付ける場合は専門の資格は不要です。ドライバー

で簡単に取り付けられます。電池式の寿命はおおむね10年となっています。



定期的な作動するか点検を実施するよう心がけましょう！

### どこで購入すればよいか

近くのホームセンターやガス事業所などで販売しています。※悪質な訪問販売や押し売りがあるので気をつけましょう。消防署では個々の家庭への販売促進はしていません！

自宅に設置するのはもちろんのこと、おじいちゃん、おばあちゃんの家にも設置されているか、設置されていたら電池が切れていないかを点検してみてください。皆さんの大切な家族の命を火災から守るために、早期の設置をお願いします。



## 安曇養護学校

### 学校だより

10月12日から14日までの3日間、「第36回とんぼまつり」が開催されました。増築工事による駐車場の関係で限定公開ではありませんでしたが、3年ぶりにご家族や同窓生、関係事業所の方々をお招きしての開催ができました。

今年のテーマは『みんなできいっしょにつくりあげよう!!思いっきり楽しむとんぼまつり36』です。このテーマには、「みんなで笑顔いっぱい最高のとんぼ祭りを作り上げたい」という児童生徒の願いが込められていました。

初日の開祭式は、高等部の勇壮なあづま太鼓が始まりました。各部の代表が抱負を述べました。本校オリジナルキャラクターの「てるちゃん」と「あづまライダー」が登場する中、ステージバックが披露され、大きな拍手が沸き上がりました。中学部は元気に「みんなのカーニバル」を歌い、小学部の「おまつりどつきゅん」のダンスで大いに盛り上がりました。後半も多彩なステージが繰り広げられ、「楽しかった」自然とそんな声上がる、笑顔いっぱい開祭式でした。

2日目からの各部の活動の中で、小学部は、さまざまな手作り遊具が並ぶ「あ



づようランド」でジャンボ滑り台やストラックアウトなど好きな遊びを思い思いに楽しむことができました。訪問部たんぼぼ学級では、トトロの森の中で、見る、聞く、触れるなどしながら楽しい世界を感じ取りました。

中学部は、販売活動と自分たちで装飾をして作り上げたお神輿を笛の号令に合わせて「わっしょい！」と連呼しながら校地を練り歩きました。

高等部、あづみ野分教室は、作業学習の製品販売を行いました。日頃の作業学習で一生涯懸命に作ってきた製品を買い求めるお客さまに「いらっしやいませ」と笑顔でやりとりしました。

児童生徒が『自分から、自分で、一杯』の取り組みが出来た学校祭でした。今回お越しいただいた皆さまには、温かく支えていただき感謝です。

今年度は、9月に寄宿舎の夜間避難訓練に地域の皆さまからご参加いただき、ご意見をいただくという活動も実現しております。が、今後さらに地域の皆さまに、学校の様子を見て安曇養護学校の教育活動を知っていただき、ご理解とご協力を賜れましたら幸いです。



# 地域計画（地域農業経営基盤強化促進計画） の策定が始まります

「地域計画」とは、10年後、地域の農業をどうしていきたいか、「いつ」「誰が」「どこ」の農地を「担っていくのか」を地域の皆さんと話し合い、方向を明らかにする計画です。

## 「人・農地プラン」から「地域計画」へ

農業者の高齢化や後継者不足により、地域の農地を農地として維持することが難しくなっています。

このため、農業経営基盤強化促進法が令和4年5月に改正（令和5年4月施行）され、従来の「人・農地プラン」が「地域計画」として法律に位置づけられ、将来にわたって地域の農業と農地を残していくためには



① 誰が耕作を担うのか  
② 耕作を担う人が経営しやすい環境をどう整えるかなどを地域で話し合い、令和7年3月までに計画を策定することが求められています。

## 地域計画の内容

地域計画は、これまでの「人・農地プラン」に、10年後に目指す地域の農地利用（目標地図）などを加えた内容となります。

また「人・農地プラン」では「地域の中心となる経営体一覧」を掲載していましたが、地域計画では、目標地図に位置づけられた「地域内の農業を担う者一覧」となります。

## 地域計画の中身

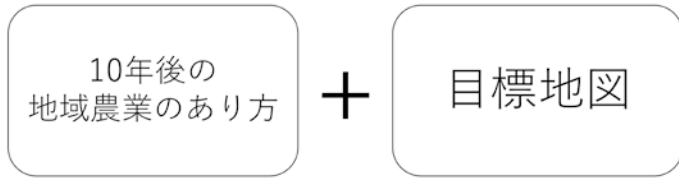

地域でどのような農業を目指すか、担い手の確保、基盤整備等の方針 等

地域で守りたい農地1筆ごとに10年後の予定耕作者を記入した地図

現況地図（イメージ）

D	A	A	D	A	A
A	I	E	G	B	G
	A	B	C	A	B
A	G	C	H	B	E
F	E	D	I	C	B
C	C	H	C	B	E

目標地図（イメージ）

A	A	A	A	A	A
A	A	A	A	A	B
A	A	A	B	B	B
A	A	A	B	B	B
F	C	D	B	B	E
C	C	D	D	B	E

- ・10年後の耕作者が見える化
- ・飛び地を解消して耕作者の作業効率アップ
- ・品目別の団地化

## 計画策定の主な手順

① 将来の農地利用にかかる意向調査（アンケート）の実施  
《令和5年秋から農業委員会が実施》

自分が耕作できなくなった時に、農地を誰かに託さないと農地は荒れてしまいますので、貸したい人の農地を、借りたい人に的確に橋渡ししていくことが重要となります。そのため、農業者の皆さんの今後の農地利用の意向を把握するため意向調査（アンケート）を実施します。目標地図にできるだけ多くの農業者の意向を反映させるために意向調査への回答にご協力をお願いします。

② 各集落での話し合い《令和6年夏から実施予定》

意向調査の結果をもとに、現況地図や目標地図の案を作成し、集落（地域）ごとに必要に応じて話し合いを行い、地域計画の案を作成します。農業者の皆さんによる話し合いを進めることで、地域農業の将来展望や危機意識を共有することができます。皆さんの話し合いの結果が「地域計画」になりますのでぜひご参加をお願いします。

③ 地域計画の策定《令和7年3月予定》

各集落（地域）の意向を反映した地域計画案について、農業関係機関等から意見聴取し、必要に応じ集落（地域）に確認し修正します。その後、縦覧期間を経て公告します。詳しくは町HPをご確認ください。

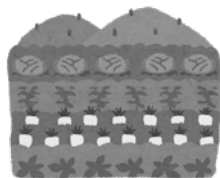

【問い合わせ先】 振興課 農業委員会 TEL(62)3127

## 文化財資料館からのお知らせ

文化の秋・実りの秋は

文化財資料館へ出かけよう！

### 開館3周年記念 焼き芋プレゼント

おかげさまで、文化財資料館は開館3周年目を迎えました。11月3日の文化の日は特別に開館し、来場者の方に焼き芋を差し上げます。当日は交流センターかえでにてみんなの文化祭（芸能発表）も開催しています。文化の秋、この機会にぜひ資料館も覗いてみてください。資料館への入場は無料です。

【日時】11月3日（金・祝）正午から

※なくなり次第終了

【場所】文化財資料館

【その他】悪天候の場合、変更または中止となります。



### 高瀬中学校1年生が調べた町の歴史

#### レポート展示紹介

今年の夏、高瀬中学校1年生が夏休みの宿題に取り組むため文化財資料館へやってきました。縄文時代から近現代まで、町の歴史文化を紹介している文化財資料館で、それぞれ自分の興味あるテーマを探していました。町の歴史を調べた中学生のレポートを展示紹介いたします。

【日時】11月3日（金・祝）～11月12日（日）

（月曜日休館）午前9時～午後5時

【場所】文化財資料館入口

【問い合わせ先】教育委員会 文化財資料館 TEL(61)1430

## 健康づくり講演会開催のお知らせ

全国的に生活習慣からの糖尿病が増加しています。糖尿病は動脈硬化だけでなく、がん発症のリスクでもあります。なかでも、肝臓がんの発症リスクが高いというデータがありますが、なぜ肝臓がんの発症リスクが高いのでしょうか。糖尿病と肝臓の深い関係について学び、生活を振り返る機会としませんか。

参加費は無料です。お気軽にご参加ください。

【日時】11月8日（水）

午後1時30分～3時30分

【場所】松川村多目的交流センター

すずの音ホール

（松川村松川84-1）

《演題》糖尿病と肝臓の深い関係



講師：なかもと 元司 医師

信大医学部卒  
浅間総合病院糖尿病センター顧問

【問い合わせ先】健康福祉課 健康増進係

TEL(61)5000

## 認知症映画上映会開催のお知らせ

国の推計によると2025年には65歳以上の5人に1人が認知症になるとされています。認知症はだれでもなりうる病気です。この映画を認知症の人を介護すること、自分自身や家族の人生の最期の迎え方について考えるきっかけにされてはいかがでしょうか。

【日時】

11月24日（金）

開演：午後1時30分～3時30分

《上映映画》

ぼけますから、よろしくお願ひします。

～おかえりお母さん～

《会場》交流センターかえで ホール

《定員》300人

《申込方法》

平日の午前8時30分～午後5時15分、健康福祉課窓口、電話にて受付。または町ホームページの申込フォームからお申込みいただけます。



▶ 申込フォーム  
はこちらから



【問い合わせ先】

健康福祉課 地域包括支援センター

TEL(61)5000

## 消防団員募集中!

町では消防団員を募集しています。全国的に消防団員の減少と高齢化が進み、我が池田町消防団も例外ではありません。

しかし火災や災害等はまったなしでおとずれます。町民の生命・財産を守り、池田町の安心と安全のため共に活動をしてみませんか。男性に限らず、女性や学生も募集していますので、ぜひ一緒に地域の防火防災にご協力ください。

また、興味がある方は、近所の消防団が総務課危機管理対策室までお気軽にお問合せください。



○全国で若手消防団員が活躍しています!

ぜひご覧ください!!  
20歳女性のもうひとつの顔は

「消防団員」

(名古屋・中京テレビ)

火災から地域を守る

女性消防団員に密着

(スーパージチャンネル長崎)

求む!消防団員

深刻な人材不足に各地の消防団は

(長野 a b n ステーション)

【問】総務課 危機管理対策室

Tel (62) 3131



## 成年後見制度に関する講演会

開催のお知らせ

財産の管理やさまざまな契約を自分だけで行うことが難しい方を支援する「成年後見制度」について理解を深めていただくために講演会を開催されます。

《日時》11月30日(木)

開演:午後2時~午後4時

《テーマ》

「やさしくわかる成年後見制度」

〜意思決定に支援が必要な人の

権利を守るために〜

《講師》長野県弁護士会ひまわり長野

弁護士 塩野 悠子氏

《会場》

メイン会場

大町市総合福祉センター 大会議室

サブ会場

池田町総合福祉センター

やすらぎの郷 大会議室

※サブ会場はオンライン配信での講演です。

申し込みは不要ですので、会場へ直接お越しください。

【問】北アルプス成年後見支援センター

(大町市社会福祉協議会内)

Tel (22) 1550

## 今月の俳句

(池田俳句会選)

爽籟やひきもきらさぬバイク音

横山さゆみ(林中)

母の忌や萩咲く頃が好きでした

矢嶋さほ子(十日市場)

無花果に群がる鳥を追払ふ

中沢 初恵(十日市場)

午後八時街灯と俺と秋の雨

北原 幻楽(二丁目)

訃報受くかなかなの鳴く夕映えに

降幡かほる(二丁目)

それなりにお洒落してゆく敬老会

荒井ふみ江(四丁目)

野仏にひそとささやく女郎花

吉原美代子(五丁目)

満ち足りし一日の色に秋暮るる

遠藤 順子(渋田見)

吟行の古刹に遊ぶ秋日和

薄井 保丞(南台)

登校児不意に現る霧襖

石原 孟(南台)

※今月の投稿作品10句を順不同で掲載。作者の意図により、あえてふりがなをふらない場合等があります。ご了承ください。

### 1月号掲載俳句募集

はがきまたはメールに作品1点を記入し、11月末日までに投稿してください。

作品には①地区名②氏名③電話番号④中学生以下の方は学校名と学年を明記してください。投稿多数の場合は、選者により選考(10句以内)して掲載します。なお、選者により語句の訂正等をさせていただきますので、ご了承ください。

■あて先

〒399-8696 (住所不要)

池田町総務課 総務係

Tel 62-3131

メール

soumu@town.ikeda.nagano.jp



## 「認知症を学ぶ講演会」開催

「口」の健康を保つことが、認知症予防に重要な役割があることがわかってきました。それに伴い今回は、神奈川歯科大学で認知症を専門に診ている先生に講演いただきます。なお、申込は不要です。

《日時》12月2日(土)

開場：午後1時30分

開演：午後2時～3時30分

《会場》交流センターかえで ホール

《テーマ》

「認知症性疾患を識る

・医科・歯科連携診療の重要性」

《講師》神奈川大学歯学部 教授

眞鍋 雄太 先生

《問】北アルプス医療センターあつみ病院

認知症疾患医療センター

Tel (62) 3166

## 交通安全・防犯体験セミナー開催

交通安全・防犯体験セミナー(第33回  
交通安全・防犯町民大会)を次のとおり  
開催します。

《日程》11月11日(土) 午前9時～正午

《場所》交流センターかえで

《内容》・講演会

・防犯DVD上映

・大北防犯協会連合会サーフティーサ

ポートチームによる紙芝居

・ポスターコンクール表彰式

《問】住民課 環境係

Tel (62) 2203

## 農業者年金に加入しましょう

農業者年金は「農業者にもサラリーマン並みの年金を」というスローガンのもと、国に要請運動を行い実現した、農業者のための制度です。

農業者年金の主なポイント

①積立方式・確定拠出型で少子高齢化

時代に強い

②事務経費は国が負担しているため、

支払った保険料の多くが年金資産

の運用に回る

③保険料は全額社会保険料控除の対象

になる

④保険料は月額2万円～6万7000

円の中で自由に決められる(35歳

未満の方は一定の要件を満たせば

1万円に引き下げ可)

⑤一定の要件を満たす農業者には保険

料の国庫補助がある

⑥終身年金で80歳までの死亡一時金がある

⑦受給予定の年金額が支払った保険料を

下回らないように補てんされる仕

組みがある

60歳未満(国民年金任意加入者は65歳

未満)の、保険料免除を受けていない国

民年金第1号被保険者で、年間60日以上

農業に従事している方は加入できます。

農業者年金は、農業委員会事務局または

最寄りのJA大北の支所にお問い合わせ

ください。

《問】農業委員会事務局

Tel (62) 3127

## 民謡・歌謡コンサート開催

町芸実文化協会40周年記念事業として、民謡・歌謡コンサートを開催します。

《日時》11月23日(木) 午後0時30分

(開場午後0時10分)

《場所》交流センターかえで

《料金》無料

《定員》300人

《申込》11月20日(月)までに交流セン

ター窓口または電話にてお申

し込みください。

《問】生涯学習課生涯学習係

Tel (62) 2058

《 有 料 廣 告 欄 》

## うちの子「結婚」しないのかしら？

独身のお子様の結婚相談承ります



お子様の結婚に関するお悩み、  
プロの仲人がお答えします。

まずはお気軽に仲人にご相談下さい

☎0263-88-7009

結婚相談所 ムスベル

## 池田町空き家バンクに 登録しませんか？

池田町空き家バンク制度は、空き家の利活用を目的として、連携している不動産業者が売却・賃貸を仲介する制度です。

空き家をお持ちで、売却や賃貸をお考えの方、まずはお気軽に役場移住定住係までご相談ください。

【問い合わせ先】総務課 移住定住係 Tel 62-3131



▲最新の情報は  
こちらから

■11月の休日緊急当番医等 (当番機関は変更になる場合があります。確認してから来院してください)

期 日	医療機関名	電話番号
3日(金・祝)	池田・松川 吉村医院	61-5666
	大町市内 野村クリニック	85-0085
5日(日)	池田・松川 みどりクリニック	62-5225
	大町市内 伊東医院	22-0077
12日(日)	池田・松川 あづみ病院	62-3166
	大町市内 いしぞね内科・外科クリニック	23-2555
19日(日)	池田・松川 は一ふの里診療所	62-0210
	大町市内 柿下クリニック	21-1230
23日(木・祝)	池田・松川 あづみ病院	62-3166
	大町市内 遠藤内科医院	22-0031
26日(日)	池田・松川 近藤医院	62-9187
	大町市内 最上整形外科クリニック	23-3300

期 日	医療機関名	電話番号
3日(金・祝)	柏原歯科医院	71-1182
5日(日)	グリーン歯科クリニック	23-6666
12日(日)	おだ歯科	72-6482
19日(日)	オクハラデンタルクリニック	23-0500
23日(木・祝)	いざわ歯科医院	23-7050
26日(日)	あづみ野歯科	62-2332

期 日	薬 局 名	電話番号
3日(金・祝)	松川とをしや薬局	61-1527
5日(日)	内川薬局板取	62-9912
12日(日)	キムラ薬局	62-5210
	フロンティア薬局安曇野店	61-5500
19日(日)	日本調剤北アルプス薬局	85-2333
	スヤマ薬局あいそめ	62-0208
23日(木・祝)	池田土屋薬局	61-5021
26日(日)	内川薬局板取	62-9912
	ナシダ薬局	62-6370

診療時間	■医 科	■歯 科	■薬 局
	午前9時 ~ 午後5時	午前9時 ~ 正午 (要事前連絡 受付時間午前9時~11時)	午前9時 ~ 午後5時30分

■11月の上水道休日緊急当番店

期 日	店 名	電話番号
3日(金・祝)	信光実業(株)大町支店	23-3020/62-3857
4日(土)	日特工業(株)	22-5266
5日(日)	(株)ハイテム	0263-82-0271
11日(土)	(株)水建	0263-86-3381
12日(日)	(株)サンエス設備	0263-73-2008
18日(土)	(有)イシダ設備	0263-83-4360
19日(日)	(株)長澤設備工業	090-7725-0106
23日(木・祝)	(有)岡村設備工業	22-4885
25日(土)	(株)GCI	22-3145
26日(日)	(有)コーヨー住宅設備	62-3529

■11月の主な行事

期 日	行 事 名
2日(木)	高瀬中 参観日③
3日(金)	みんなの文化祭(芸能発表)
9日(木)	秋の火災予防運動(～15日)
11日(土)	交通安全・防犯啓発セミナー
	図書館まつり(～12日)
19日(日)	大かえでリレーマラソン大会
	フットソフトボール体験会
20日(月)	5校園読書旬間(～12月1日)
30日(木)	学校園運営協議会③

※新型コロナウイルス感染拡大状況によって中止となる場合があります。

■11月の納税等

固定資産税③・国保税・後期高齢④ 【納期限 11月30日】  
 ※口座振替日は11月28日(火)です。前日までに残高の確認をお願いします。

■人の動き

10月1日現在 ( )内は前月比  
 ●人 □9,266人 (-21)  
 男 4,483人 (-8) 女 4,783人 (-13)  
 ●世帯数 4,069世帯 (-8)

池田町メール配信サービスにご登録ください

ご登録いただくと気象・地震・防災・防犯・有害鳥獣などの情報が携帯電話やパソコンに送信されます。



◀登録はこちらから

こちらのQRコードを読み取り、空メールをお送りください！  
 QRコードの読取ができない方は「t-nagano-ikeda@sg-m.jp」宛に空メールをお送りください。  
 【問い合わせ先】総務課 総務係 Tel 62-3131

地域密着! おまかせください

インターネットもテレビも電話も

365日対応! 安心のサポート

ひかり あづみ野 つながり、ひろがり。 CATV + NET + TEL = 6,300円~ (税込6,930円)

AMC あづみ野テレビ 安曇野市穂高574番地5 ☎0120-353-055 あづみ野テレビ 検索

広告を掲載しませんか? 掲載のお問い合わせは、池田町総務課総務係 Tel 62-3131 へどうぞ。