

広報

北アルプス展望の里・花とハーブの里・信州あづみ野池田町

令和5年
2023



Azumino-Ikeda

4
No.678



囲碁・将棋・麻雀大会開催

3月4日、交流センターかえでにて、第52回
囲碁・将棋・麻雀大会が開催されました。

関連ページ 9ページ

CONTENTS 主な内容

- コンビニで住民票と印鑑登録証明書が取得できます・・・2
- がん検診のお知らせ・・・・・・・・・・・・・・・・・・4
- 運動教室の参加者を募集します・・・・・・・・・・5
- 池田町に移住した方をご紹介します！・・・・・・8

4月3日から

コンビニ交付 はじめます

必要なもの

マイナンバーカード

※利用者証明用電子証明書付きのもの

※利用者証明用電子証明書の
4桁の暗証番号

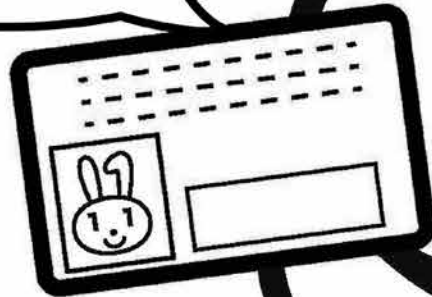

コンビニで

住民票と印鑑登録証明書が
取得できるようになります

※1通300円

利用できる時間 午前6時30分～午後11時（メンテナンス時を除く）

利用できる場所 セブンイレブン・ローソン・ファミリーマートなど
マルチコピー機を設置している全国のコンビニ

問い合わせ先 池田町役場 住民課住民係 TEL 0261-62-2203

令和5年10月から 消費税インボイス制度が始まります。

消費税
インボイス
制度

登録を予定されている事業者の方へ 登録申請はお早めに!

登録申請手続は、

かんたん・便利♪

e-Tax

をご利用ください!!

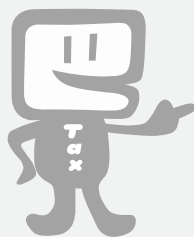

- ✓ 「e-Taxソフト(WEB版)」をご利用いただくと、質問に回答していくことで申請が可能です。
- ✓ e-Taxで申請した場合、電子データで登録通知の受領が可能です。
- ✓ 個人事業者の方はスマートフォンからでもe-Taxで申請できます。

※e-Taxのご利用には事前にマイナンバーカードの取得が必要です。

説明会を開催中

税務署での説明会やオンラインでの説明会をご案内しております。

説明会ページへ



制度について詳しくお知りになりたい方は、
国税庁ホームページ(<https://www.nta.go.jp>)の
「インボイス制度特設サイト」をご覧ください。

特設サイトへ



特設サイト
では

- ① 制度の解説動画
- ② AIを活用したチャットボット
- ③ インボイスコールセンター
などをご案内しております

地方税統一QRコードによる電子納税の拡充について



令和5年度からの地方
税共通納税システム拡充
に伴い、当町より発送さ
れる町税の納付書の体裁
を変更し、納付書に二次
元バーコード(QRコー
ド)を印刷します。
このQRコードをス
マートフォンやご自宅の
パソコンで読み取ること
により、現在の納付方法
だけでなく、インター
ネットバンキングやクレ
ジットカード決済などの
キャッシュレス決済によ
る納税が可能となりま
す。
また、全国の地方税統
一QRコード対応金融機
関(対応店舗のみ)でも
納税が可能となります。

QRコード

納付書発送時期

令和5年4月発送より

QRコードで

納付できる税目

- ・ 町県民税(住民税)
- ・ 固定資産税
- ・ 軽自動車税(種別割)
- ・ 国民健康保険税

詳しくは、具体的な使
用方法が分かり次第順次
お知らせします。

※「QRコード」は株式会
社デンソーウェブの
登録商標です。



【問い合わせ先】住民課 収納係 Tel (62) 2203

令和5年度 がん検診のお知らせ

申込をされた方へ、受診案内を送付します。がん検診は、完全予約制です。
※年齢基準日は、令和6年3月31日です。



胃・大腸がん検診

《対象年齢》胃30歳～80歳・大腸30歳以上
《料 金》胃1600円・大腸500円
《日 程》4月18日(火)・19日(水)・20日(木)・21日(金)
5月9日(火)・10日(水)・11日(木)

前立腺がん検診

特定健康診査・長寿医療制度健康診査を受診される方は、同時に受診できます。
《対象年齢》50歳以上
《料 金》600円
《日 程》6月22日(木)・7月2日(日)

胸部レントゲン

特定健康診査・長寿医療制度健康診査を受診される方は、同時に受診できます。
《対象年齢》65歳以上
《料 金》500円
《日 程》6月20日(火)・21日(水)・27日(火)
7月3日(月)・12日(水)

乳房検診(超音波検診)

《対象年齢》25歳以上
《料 金》1400円
《日 程》5月30日(火)・31日(水)
6月1日(木)・2日(金)

マンモグラフィ検診

《対象年齢》41歳および40歳～74歳の偶数年齢
《料 金》2100円
《日 程》10月11日(水)・12日(木)・13日(金)

子宮頸がん検診

《対象年齢》20歳および21歳以上の奇数年齢
《料 金》1700円
《日 程》9月1日(金)・7日(木)・15日(金)
(HPV検査追加の場合、1500円加算)

肺がんCT検診

《対象年齢》40歳以上
《料 金》2900円
《日 程》9月12日(火)・13日(水)・14日(木)
11月27日(月)・28日(火)・29日(水)

【問い合わせ先】健康福祉課 健康増進係 Tel(61)5000

運動教室の参加者を募集します

令和5年度健康福祉課健康増進係では以下の4つの運動教室を開催します。

※教室参加を希望される方は、参加申込書を年度ごと提出していただきますので、継続参加の方も必ずご連絡ください。（定員になり次第締め切らせていただきます。）

また、年度内に健康診断の結果（血液検査結果）の提出が必要になります。

※教室を受講する際には、医療機関にかかっている方は主治医の許可を必ず得てからご参加ください。

※日程・会場・料金など一部変更される場合もあります。

からだを動かす教室

〔講師〕 倉科 儀男（スポーツ指導員）

（内容）口腔体操、ストレッチ、歩行運動、ダンベル体操、ゴム体操などの運動教室

コース	場所	日時	定員	参加費	申込締切
月曜会	やすらぎの郷 （大会議室）	初回4月3日 以降毎週月曜日 午前9時30分～10時30分	25人	1,600円/ 半年	3月31日
火曜会	やすらぎの郷 （いこいの間）	初回4月4日 以降毎週火曜日 午前9時30分～10時30分	20人		
木曜会	やすらぎの郷 （大会議室）	初回4月6日 以降毎週木曜日 午前9時30分～10時30分	25人		

いきいきクラブ

〔講師〕 松倉 由紀江（健康運動実践指導者・ラフターヨガリーダー）

（内容）口腔体操、ストレッチ、筋力アップ運動、ボール体操などの軽運動教室

対象者	場所	日時	定員	参加費	申込締切
おおむね 75歳以上の方	やすらぎの郷 （大会議室）	初回4月4日 以降毎週火曜日 ①午前9時～10時 ②午前10時～11時	各25人	1,600円/ 半年	3月31日

アクアエクササイズ

〔講師〕 松香荘：松倉 由紀江（アクアフィットネスインストラクター）
大町：近江 詠子（大町スイミングスクールコーチ）他

内容・コース	場所・定員	日時	参加費	募集
筋力・体力アップ、 腰・膝痛予防のための 水中歩行コース （65歳以上の方）	松香荘 （松川村） 各10人	毎週水・木・金曜日 午前9時～10時	310円/回	第1期：4月～9月 申込締切 3月31日 第2期：10月～3月 申込期間 9月中
筋力アップ、 腰・膝痛予防のための 水中歩行+ アクアビクスコース	健康増進施設認定 大町スイミング スクール （大町市）30人	毎週水曜日 午後0時30分～3時 （送迎時間を含む）	4,200円/月 （送迎バス つき）	随時募集中!!

ウォーキング教室 & インターバル速歩歩行指導

〔講師〕 インターバル速歩：熟年体育大学リサーチセンター
ウォーキング教室：総合体育館・大かえで倶楽部担当

（内容）**インターバル速歩**の歩行方法も学びながら、ウォーキングを効果的に楽しく実践。体力向上、健康維持・増進、体力の向上を目指します。

実施日	場所	時間	参加費	募集
初回4月26日 全20回・水曜日 うちインターバル速歩歩行指導5回	総合体育館 （変更あり）	午前9時30分 ～11時30分	インターバル速歩 歩行指導時のみ 300円/回	随時募集中!!

【申し込み・問い合わせ先】健康福祉課 健康増進係 TEL 61-5000

生ごみを減らすコツ

令和2年度の穂高クリーンセンターのごみ分析結果では、「厨芥類、いわゆる生ごみが約35%の割合を占めていました。

もえるごみ削減にあたり、今回は生ごみの減らし方に注目していきたいと思えます。

まずは、できるだけ生ごみを出さないようにしましょう。

●買すぎない

特売品などで、必要のないものまで買ってしまっていないですか？

買すぎても期限を切らしてしまったり、食べきれなかったりすると生ごみが増えてしまいます。



●作りすぎない

たくさん作りすぎてしまい、何日も同じものを食べていると飽きてしまい、食べきれずに捨てることにつながります。食べきることができ量を減らすようにしましょう。

●食材を無駄なく使う

野菜の皮や、皮に近いところにも栄養があります。きれいに洗った野菜は皮ごと使うなど、最大限活用してみましょう。

●食べ残さない

「おいしくないから」「太るから」などの理由で、残してしまうことはありませんか？ 食べられる量を考えて盛り付けをし、残さず食べるように心掛けましょう。

生ごみは、工夫しても、どうしても出てきてしまいます。出てしまった生ごみの量や重さはどうやって減らせばよいのでしょうか。

●水にぬらさないようにする

玉ねぎの皮など初めから乾いている生ごみは、水にぬれないようにすると重くなりません。また、皮をむく必要がある野菜などは洗う前に皮をむくようにしましょう。

乾いている生ごみを入れる専用の容器があるといいかもしれません。

●生ごみの水を絞ってから捨てる

空きビンや、空き缶などを利用して三角コーナーや排水口の生ごみの上からの押すようにすると、水を絞ることが出来ます。

生ごみの臭いは水分が腐敗して発生します。こまめに水切りをすれば臭いの発生を抑えることが出来ます。

●乾かしてから捨てる

野菜くずや、果物の皮などは、天日干しして乾かすと軽くなり、大きさも縮みます。湿度が高く風の無い曇りの日はコバエが出やすいので晴れた日に干すようにしましょう。(1日乾燥させると約20%の水分が減ったというデータもあります。)



●生ごみ処理機を活用する

畑のある家庭は、生ごみ処理機やコンポスト

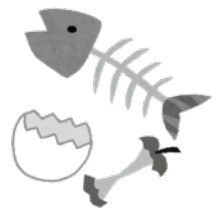

を使って堆肥を作ってみましょう。畑を持っていないという家庭でも、生ごみ処理機を使い、乾燥させると減量につながります。町では、生ごみ処理機の購入に対しての補助金があります。コンポストや電気式の生ごみ処理機も対象になりますので、詳しくは住民課環境係へお問い合わせください。



▶段ボールコンポストについて詳しくはコチラ



○ごみ削減アイデアを募集中!!

町民の皆さまが日頃から行っている、もえるごみ削減のためのアイデアや実践例を募集しています。

集まったアイデアなどは、広報や町のHPなどに掲載し、もえるごみ削減に繋がっていきたいと思いますので、ご協力お願いいたします。

【問い合わせ先】住民課 環境係 Tel(62)2203

農業振興地域農用地区域からの除外受付について



農地の種別

農地転用の許可基準の一つに「立地基準」があります。農地の種別ごとに基準が異なりますので、所在地域によっては原則転用が認められないこともあります。

除外ができる要件

除外の申出をしようとする農地の種別を確かめたら、次に定める要件が全て満たされるかどうか確認してください。

- 1 当該農地を利用することが必要かつ適当であつて、他に代替できる土地がないこと
- 2 周辺農地における農業上の利用に支障を及ぼすおそれがないこと
- 3 担い手への利用集積に支障を及ぼすおそれがないこと
- 4 農用地区域内の農業用施設（農業用水路や農道など）の有する機能に支障を及ぼすおそれがないこと
- 5 土地改良事業（ほ場整備などの公共投資がなされた農地）が完了した年度の翌年から起算して8年を経過していること

申出書の提出について

申出書は振興課へ提出してください。申出書様式は、振興課窓口に用意してあるほか、町HPからもダウンロードできます。

【問い合わせ先】

（農振除外について）

振興課 農政係

（土地利用調整協議について）

総務課 企画係



▲町HP

TEL (62) 3127

TEL (62) 3131

除外申出受付期間

6月1日(木)～30日(金)※土・日除く

除外をお考えの方は受付期間前にご相談ください。申出書提出の前に土地利用調整協議なども必要になりますので早めの準備をお願いします。

農業振興地域農用地区域は、農業振興地域整備計画により、農用地として利用すべきとされた農地の区域です。したがって、農用地区域内の農地を転用する際は、事前に農用地区域からの除外の申出が必要となります。

第1種農地	第2種農地	第3種農地
<p>第1種農地 農業公共投資（ほ場整備など）の対象となつた農地や、集団農地（概ね10畝以上）、生産力の高い農地など</p>	<p>第2種農地 近い将来、市街地として発展する環境にある農地や、農業公共投資の対象となつていない生産力の低い小団集地（概ね10畝未満）の農地および第1種・第3種に該当しない農地など</p>	<p>第3種農地 水道管および下水道管が埋設されている道路沿道区域で近距離（おおむね500m以内）に教育施設、医療施設、役場のいずれかが二つ以上ある農地または市街地にある農地など</p>
<p>原則として不許可。ただし集落に接し、住宅その他周辺居住者の日常生活上または業務上必要な施設として開発される場合などは例外的に許可。</p>	<p>非農地および第3種農地に立地することが困難な場合には許可。</p>	<p>原則として許可。</p>

池田町に 移住して

vol.21

池田町に移住した方を紹介します！
第21弾は、移住ツアーが池田町の移住のきっかけとなった藤本さんご夫婦です。

藤本 卓也 さん
郁子 さん

兵庫県出身 滝沢在住
兵庫県出身 2022年移住



▲工房前にて
郁子さんお手製のリースと共に

○池田町に移住したきっかけをお聞かせください

景色がよく自然が雄大な場所を何力所か検討しているうち、池田町の移住案内ツアーの情報をネットで知りました。ツアーに参加して池田町が気に入入り、その後何度か訪れ、『移住協力店』でもある民宿を利用したおかげで、さまざまな方との出会いと交流が生まれ、ここに移住することに繋がりました。

○移住後の暮らしをお聞かせください。

卓也さん…もっぱら薪の整理です(笑)。隣接する工房の壁を塗ったりもしています。
郁子さん…私も、工房の稼働に向け準備中です。

○陶芸について
二人とも、陶芸を始めて15年くらいになります。器やオブジェを作っていますが、工房ができたなら、こちらで知り合った人などにも気軽に陶芸を楽しんでほしいと思っています。
○池田町の魅力をお聞かせください。
卓也さん…穏やかでゆったりとした感じがいいなと思います。程よく利便施設があるのもいいですね。
郁子さん…町の人が親切で、人と人との交流が自然に生まれます。あいさつ一つとっても心が和みます。そして、やはり景色は最高です。



▲ご夫婦の作品

工房の中は、北アルプスを背景に、お二人の陶芸作品が相まって悠久の流れを醸し出していました。陶芸作品などは郁子さんのインスタグラム(QRコード)をご覧ください。 インタビューアー…移住定住係 川上

【問い合わせ先】総務課 移住定住係 TEL(62)3131



地域おこし 協力隊通信

No. 87

総務課
移住定住係
数馬 元美

3年間ありがとうございました



着任してからはや3年が経ち
退任の日を迎えました。「3年
なんてあっという間だからね」と、行く先々で先輩協力隊員から掛けていただいた言葉を思い出します。ほんとうに「あっ」という間まででしたが、とても充実した3年間でした。主に移住定住促進活動に携わり、移住相談や町内案内、移住者交流会など私自身が移住者として経験した視点を活かし活動できました。活動に際しては町民の皆さまにもたくさん協力していただいたこと、心より感謝しております。ありがとうございました。
3年間の活動で感じたことは、こちらから歩み寄ればとても親身に対応してくださる町民性です。初対面でも「協力隊です」と伝えると快くお話しする機会をいただけただけことは「協力隊として池田町に来てよかった」と感じる瞬間でした。退任後も池田町に定住し池田町の魅力を微力ながら発信していきたいです。先ずは半農という形で無農薬無化学肥料の野菜づくりに励み、旬で新鮮な野菜を直売します。町内の直売所でも販売しますので、手に取っていただけると嬉しいですね。協力隊としての3年間、本当にお世話になりました。ありがとうございました。これからも大切にしていきたいと思っております。引き続きよろしくお祈りいたします。

新池田学問所

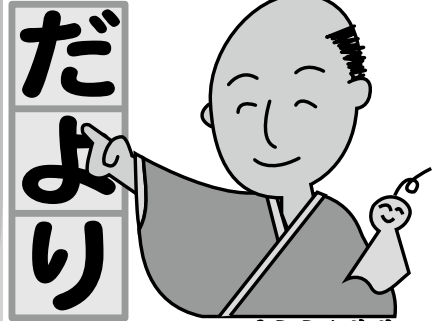

新池田学問所マスコット ぞらろん先生

公民館から

◆活動の窓◆

囲碁・将棋・麻雀大会開催

3月4日、第52回池田町囲碁将棋麻雀大会を交流センターで開催しました。新型コロナウイルス感染症の影響で3年ぶりとなりましたが、手指消毒や毎試合後の用具消毒などの感染症対策を徹底し開催しました。総勢53人が参加し熱戦が繰り広げられました。

◎将棋

【大会結果（敬称略）】

小学生の部	優勝	伊藤隼琉
	準優勝	矢口遼真
	3位	降旗伸一
一般の部	優勝	前田章朝
	準優勝	安藤哲雄
	3位	岩田一夫

◎囲碁

小学生の部

優勝 村上煌唱
準優勝 山岸仁虹
3位 村上奏太

一般の部

優勝 井川恵右
準優勝 平林和彦
3位 松本宏

◎麻雀

一般の部

優勝 奥野勝久
準優勝 高山忠志
3位 角谷雅美

【問い合わせ先】交流センターかえで

TEL(62)2058

総合体育館から

全国大会出場選手の声

○丸山瑛太さん（高瀬中2年 花見）

【参加大会】

全国中学校スキー大会

回転 10位入賞 大回転 11位

【感想】

昨年は1種目の出場で、転倒し結果を残すことができず悔しい思いをしました。

今年は上位選手と戦えるように夏場のトレーニングや雪上練習を頑張ってきました。自分の中ではまだ納得のいく滑りと順位ではありませんが、この悔しさを3月末にあるジュニアオリンピックで優

勝して晴らしたいと思います。



○森泉哲さん（茨坂）

【参加大会・種目】

全日本マスターズ選手権

志賀高原大会

アルペンスキー（大回転）

男子70歳代の部 第1戦 11位
第2戦 4位

【感想】

昨年はケガからの復帰で、参加することが目標にしていたのですが、今年は県内スキー場が会場になったこともあり、入賞を目標に練習を積んできました。雪不足はありませんでしたが、順調にトレーニングでき、結果としては目標の10位以内入賞を果たすことができました。多くの方々にお世話になり、感謝しております。

来年はもう一段上がって、メダルがもらえる順位を目指したいと思います。

◇池田町には北信越大会以上の大会出場者への報奨金制度があります。

【問い合わせ先】総合体育館

TEL(62)7654

農作物の凍霜害対策について

凍霜害に備えましょう

4月に入り、凍霜害リスクが高い時期となりました。

各農家で、気象情報を確認の上、被害を軽減するために十分に備えましょう。

※なお、霜注意報発表時の防災行政無線による放送は、令和5年から廃止しますので、ご注意ください。

被害が発生した場合は、影響を最小限に抑えるための必要な対応をとるとともに、振興課農政係へ当日午前9時までに連絡をお願いします。



▲池田町の防災情報
(気象庁)



▲防災等に係る技術
対策について
(長野県農政部)

【問い合わせ先】振興課 農政係

TEL(62)3127



本のひろば

池田町図書館 TEL 62-5659

☆開館時間 火～金曜日・・・午前10時～午後6時
土・日曜日・・・午前9時～午後5時
月曜日以外の祝日・午前9時～午後5時
☆4月の休館日 3・10・17・24・25日
(25日は月末館内整理休館です)

新着書ピックアップ

黒猫を飼い始めた

講談社 編
(講談社)



書き出しの1行「黒猫を飼い始めた。」は、全員共通。2行目からはそれぞれの作家が自由に想像を膨らませ、生み出された26編。
—穂三子、原田ひ香など、26人の作家による短編集。

キャンプ気分ではじめる おうち防災チャレンジBOOK

鈴木みき 著
(エクスマレッジ)



趣味のアウトドアを楽しみながら、防災力も上がる!一石二鳥の「鈴木式おうち防災チャレンジ」。在宅避難に役立つアイデアが満載の1冊です。

さくらのふね

きくちちきよ 作・絵
(小峰書店)



春きたよ、春きたよ。川面に浮かぶ桜の花びらに嬉しくなったテントウムシは「さくらのふね」に乗って、山の生き物たちに春を知らせに出かけます。

こどもの読書週間(4/23-5/12)にちなみ、『世界の絵本』展を開催します。(図書館入口に特設)

かえでの会図書館部会 主催

『本のリサイクル広場・春』開催

期間:4月20日(木)～5月10日(水)
会場:交流センターかえで フリースペース
ご家庭で読まなくなった本のご提供をお願いします。
受付期間:4月7日(金)～19日(水)
受付場所:図書館カウンター
詳しくはお問い合わせください。

その他の新着書

神無島のウラ 君に光射す 白ゆき紅ばら 探偵は田園をゆく パルウイルス 南風に乗る 四日間家族 別れの色彩
あさのあつこ 小野寺史宜 寺地はるな 深町秋生 高嶋哲夫 柳広司 川瀬七緒
ベレンハルト・シュリンク

世界で一番熱い日本酒 新しい「歯」のトリセツ もっと知りたい牧野富太郎 君が残した贈りもの 恋とそれとあと全部 私たちが記したもので ようかいむらのびかびかにゆうがく そんなのうそだ!
岡本進 照山裕子 池田博 田中純子 藤本ひとみ 住野よる チョナムジュ たかいよしかず ジーン・メリル

北アルプス展望美術館だより

〔ご来館にあたってのお願い〕
当館では、新型コロナウイルスの感染拡大状況により、臨時休館や開館時間の短縮を行う場合があります。最新情報や感染拡大防止のための諸注意を当館ホームページ(<https://navan.jp>)に記載していますので、事前にご確認の上、お越しくくださいますようお願いいたします。

【問い合わせ先】

北アルプス展望美術館(池田町立美術館) TEL(62)66600



▲「霊峰富士の桜」高山完

※()内は20人以上の団体料金
中学生以下無料

《会 期》4月(開催日未定)～5月21日(日)
《休 館 日》月曜日(5月1日は開館)
《開館時間》午前9時～午後4時30分(最終入館午後4時)
《会 場》企画展示室A・B
《観 覧 料》一般500円(450円)
高大生350円(300円)

『北アルプス展望美術館 収蔵作品展
～安曇野の春と池田ゆかりの作家たち～』
4月から開催!!
設立30年目を迎える当館では、約2000点の収蔵品の中から、今まで展示する機会がほとんど無かった池田町ゆかりの作家の作品や、小島孝子の選定外作品も特別に展示いたします。また、のどかで穏やかな春らしい雰囲気の商品も展示。新たな発見を、この機会にぜひ。



森林火災を予防しましょう

森林火災は、空気が乾燥し強い風が吹く1月から5月にかけて、集中して発生しています。平成28年から令和2年までの5年間の平均で、毎年約1261件出火し、643haもの面積が燃えています。

これは毎日全国で約3件の山火事が発生していることになり、約2haの森林が焼失し、900万円の損害がでています。一度燃え広がれば人の手で消火しきれない規模になることもあります。

森林火災は早期に消火しなければ広範囲に燃え広がる可能性が高く、大規模化すれば森林だけでなく、家屋などにも被害が及んでしまいます。

森林火災の原因は自然発火と人為的原因の2つがあり、日本では人為的原因割合が大きく、自然発火によるものはまれとされています。

原因別出火件数は焚き火が約30%を占め、続いて火入れが約17%、放火が約10%、たばこが約6%となっています。

森林火災の火がついたあとの燃え広がりは4種類に分けることができます。それは地表火、地中火、樹冠火、樹幹火の4つです。

・地表火

地表を覆っている枯れ葉や枝、枯れ

草の延焼です。風の影響により、延焼速度は通常時で時速4〜7km/h、強風時やのぼり斜面では時速10km/hの速さにもなります。

・地中火

地中に存在する泥炭層などの有機物に引火して燃え広がります。延焼速度は遅く、火力も強くなく、地表に出ていないことから消えにくい特性があり、数カ月には渡り燃え続けることもあります。

・樹冠火

主な森林火災の燃え広がりになります。樹木の先端部分が燃えて、地表火から燃え移ることが多く、針葉樹林で多発します。通常、延焼速度は時速2〜4km/hと速くありませんが、強風時には時速15km/hにもなり、拡大しやすいのが特徴です。

・樹幹火

樹木の幹が燃えて、地表火から幹に移るか樹冠火と共に起こります。

山や森林で焚火や火入れを行う場合は細心の注意を払い、たばこの投げ捨てはやめましょう。

焚火などを行う場合は周りに燃えやすいものがないか確認し、火を扱っている間は目を離さず、終わったら確実に消すことが大切です。

池工だより

Vol.88

池工版デュアルシステム発表会を開催しました

池工版デュアルシステムは本校の3年生が地元企業や団体に出向き、実地での研修を行う活動です。毎週金曜日の午後の時間を使い1年間に渡って、それぞれのテーマに沿った実習を実習先の企業・団体のご協力の元に行っています。地元の方々の中には、本校生徒が自転車で実習先に向かう姿を目にされた方も多いかもしいと思います。

その活動の集大成である1年間の成果の発表会を、2月16日に交流センターかえでのホールにて行いました。おかげさまで1年生、2年生も全員が発表会に参加でき、来年度に繋がる発表会となりました。新年度4月以降、新3年生がデュアルシステムに参加し出掛けて行くこととなります。

卒業証書授与式を挙行了しました

3月2日に本年度の卒業式を行い、74人の卒業生が本校から巣立って行きました。

この学年は高校入学後すぐにコロナ禍による休校を経験した学年になります。そんな中でも一生懸命に勉学に取り組み、文化祭も立派に作り上げた卒業生にあらためてエールを送りたいと思います。



『子ども・おとながつくる短歌・俳句・詩』入選作品

童謡「てるてる坊主」の作詞者で池田町出身の浅原六朗は形式に捉われない自由な俳句「人間俳句」を提唱し多くの作品を残しました。浅原六朗文学記念館ではこのことにちなみ毎年町内の皆さんから自由な発想でつくる短歌・俳句・詩を募集しています。今回は町内小中学校・安曇養護学校から469点、大人の部では24点の応募を頂きました。入選作品22点を紹介します。

おおみそか おきていたいよ でもねむい

池田小学校 二年 やまざき みずき

ゆかたきて みんなにあわせ ぼんおどり

池田小学校 四年 市川 ひな

葉月の夜 目を閉じて聞く ささの音

池田小学校 四年 矢口 けいと

楽しみは プレゼントした 木の箱を

小さい鳥が 使ってくれた時

池田小学校 六年 高田 喜立

ばばんちで おてつだいた おもちつき

会染小学校 一年 やぐち りん

かまくらの なかでねようか 金よう日

会染小学校 二年 高橋 りゆうすけ

池田に一羽 クロツバメシジミ ぜつめつきぐしゅ

もういちど会いたいな あのチョウに

会染小学校 三年 矢口 はるま

けん玉の もしかめ 百回 あとひといき

会染小学校 三年 矢口 れん

つめたいかぜが ふくひでも

ねむたい日でも

やってくる

またあした

あかるく

ゆっくり

むかってくる

会染小学校 三年 つね山 歩

オリオン座 ぴかぴか光る 砂時計

会染小学校 四年 関 響真

初スキー 八のじにしても とまらない

会染小学校 五年 山本 隆太

ポップコーン みんなの声も はじけだす

会染小学校 六年 滝沢 伶弥

将来へ 近づく一歩 キツザニア

会染小学校 六年 藤井 奈々寧

浮き輪ごと 私をのみこむ 白い波

高瀬中学校 一年 木口 百華

誕生日 コロナで一人 さみしいな

人生初の ぼっち誕生日
高瀬中学校 二年 淀 大智

アイスティー カランとゆれる 夏の音

高瀬中学校 三年 村上 凜花

友の手に 冬のぬくもり 覚えた日

高瀬中学校 三年 矢口 夢日

応援する

僕は人を元気にしたいから

応援する

僕は人を笑顔にしたいから

応援する

人を幸せにできるなら

とつてもいいことだから

だから僕は

おうえんする

高瀬中学校 三年 有田 涼佑

桜道「またね」と叫び 笑う友

高瀬中学校 三年 竹村 羽未

温暖化スリムサンマの細き骨

薄井 百子

そよ風にかぜに歌ひて帰る姉妹

角を曲れば祖母の待つ家

中沢 初恵

夕暮れをまた子を呼べる猫の声

ここにはもはや姿もなきに

矢口 典子

【問い合わせ先】浅原六朗文学記念館

TEL (61) 1430



文化財防火デーに伴う消防訓練を開催

毎年1月26日は文化財防火デーとされています。これは、昭和24年1月26日に現存する世界最古の木造建造物である法隆寺の金堂が炎上し、壁画が焼損したことに基ついています。

町では1月29日、役場の南にある八幡神社で、教育委員会・八幡神社の関係者・北アルプス広域南部消防署・消防団などと協力し、貴重な文化財を火災から守るための訓練を実施しました。

最初に文化財を火災から守るための打ち合わせ、次に初期消火と避難誘導、消防署・



【問い合わせ先】総務課 危機管理対策室 ㊟(62)3131

消防団による消火訓練が行われました。

冬期間は火気を使用することで火災発生率が高くなり、万が一火災が発生してしまうと雪と凍結によって消火する状況が厳しくなってしまいます。

文化財の保管方法や方々に備えた対応方法などについて関係者で連携し、防火防災について情報共有しておくことが大切です。また、季節に関わらず災害が起きる可能性もあります。日ごろから各家庭でも、互いに気を付けて災害から地域を守りましょう。



池田町由来の酒類とコース料理を 楽しむイベントが開催

1月28日から3月5日までの毎週末、町内の高台に立地する飲食店を会場に町観光協会主催の『池田町由来の酒類とコース料理を楽しむイベント』が開催されました。

県外を含め町内外から延べ160人の皆さんが、雪を纏った北アルプスなど窓から冬景色を楽しみながらコース料理に舌鼓を打っていました。参加者からは「池田町にこんな素敵なお店があるなんて知らなかった」「池田町のお酒はとても美味しい」「ぜひまた参加したい」などの感想が寄せられています。

このイベントはコース料理を味わいながら、町が誇る銘酒に親しんでもらうことを目的に日本酒は大雪渓酒造(渋田見)と福源酒造(2丁目)、ワインはドメーヌヒロキ(渋田見)・ポツジョベルデ(鶴山)・この夏ワインシヨップ&カフェをオープン予定)・あづみアップル(安曇野市)・青木原果樹園のワインぶどうを醸造)の2蔵、3メーカーが企画して開催されています。



【問い合わせ先】池田町観光協会 ㊟(62)9197

あいおいニッセイ同和損保と 3町村商工会が連携協定

池田町・松川村・生坂村の各商工会あいおいニッセイ同和損害保険長野支店は、地方創生に関する包括連携協定を結び、2月13日、池田商工会館にて調印式が行われました。

具体的提携内容は次のとおりです。
1 先進技術を活用した商工会会員への支援

2 地域の企業へBCP(事業継続力強化計画)やSDGs(持続可能な開発目標)、健康経営などの経営指導

3 c m a p(風・豪雨・地震による被災建物棟数を予測し一般公開するサイト)による情報提供



▲(左から)滝澤生坂商工会長、麻田支店長、矢崎池田商工会長、内川松川商工会長

4月9日(日)は県議会議員一般選挙
4月23日(日)は町議会議員一般選挙
の投票日です

◆県議会議員一般選挙は、4月9日(日)が投票日です。必ず投票しましょう。

投票区投票所名	投票所施設名
第1投票区投票所	交流センターかえで
第2投票区投票所	池田町役場
第3投票区投票所	中島集落基幹センター
第4投票区投票所	多目的研修センター
第5投票区投票所	洪中公民館
第6投票区投票所	十日市場アグリカルチャージャーセンター
第7投票区投票所	鶴山集落基幹センター

◆町議会議員一般選挙は、4月23日(日)が投票日です。必ず投票しましょう。

投票区投票所名	投票所施設名
第1投票区投票所	交流センターかえで
第2投票区投票所	池田町役場
第3投票区投票所	中島集落基幹センター
第4投票区投票所	多目的研修センター
第5投票区投票所	洪中公民館
第6投票区投票所	内鎌公民館
第7投票区投票所	中之郷集落センター

◆仕事やレジャーで投票日にいけない方は、期日前投票をご利用ください。入場券の裏面に宣誓書(当日選挙に行けない理由を記入する欄)が印刷されていますので、記入の上お持

ちいただくとスムーズに投票できます。

《期日前投票期間》会場：役場中会議室

・県議会議員一般選挙

4月1日(土)～4月8日(土)

午前8時30分～午後8時

・町議会議員一般選挙

4月19日(水)～4月22日(土)

午前8時30分～午後8時

【問】選挙管理委員会(総務課内)

TEL(62) 3131

農地の取得などに必要な

下限面積要件が廃止されます

農地法第3条により転用を伴わない農地の売買など権利を取得するには、農業委員会の許可が必要となります。

許可を得るための要件の一つに、許可後の耕作面積が下限面積以上になることが要件であり、町では広津・陸郷を除き下限面積を30アールに設定しています。

この度、農地法の一部が改正され、令和5年4月1日から農地の権利取得に必要な下限面積要件が廃止されることになり、町で設定している下限面積も廃止になります。

必要な機械や労働力の有無、農地の集团的利用への支障の有無といった他の要件は残りますが、これにより耕作面積が足りなかった方にも農地取得などの可能性が広がります。

【問】農業委員会事務局 TEL(62) 3127

今月の短歌

《池田町選》

校庭の蕾の桜足元に種漬け花も上向きて咲く

小瀬やよい(中之郷)

胸に抱く母のみ骨に思ひみつさくら色せる一片ありき

斉藤 恵子(滝 沢)

みはるかす雪嶺望む丘の碑に平和を祈る鐘の音響く

高山 忠志(洪 原)

年越しのあかり灯れる燕岳われも行きたし時空をこえて

宮田せつ子(五丁目)

剪定の済みし梅の木ちらほらと赤き蕾が春の先駆け

中沢 初恵(十日市場)

少子化で子供真中子は宝若い力が未来を創る

小林 正雄(鶴 山)

ことさらにきびしき寒波おそい来ぬもえたつ春をひたすらに待つ

宮澤 夏子(中之郷)

白鳥の北帰行始まりしとう安曇野の凍解畑に麦は緑めく

酒井 鈴子(吾妻町)

白梅のほのと咲き初む散步道万葉歌人の雅を想う

網島かつ江(二丁目)

裾広く雪の光れる富士山を振り向いて撮るいくたびも撮る

磯谷留美子(滝 沢)

※今月の投稿作品10首を順不同で掲載。

6月号掲載短歌募集

はがきまたはメールに作品1点を記入し、4月末までに投稿してください。

作品には①住所(番地まで)②地区名③氏名④電話番号⑤学校名と学年(中学生以下の方)を明記してください。

投稿作品の語句等の修正は原則行いませんのでご了承ください。投稿多数の場合は抽選により掲載します。

■あて先

〒399-8696(住所不要)
池田町 総務課総務係

TEL 62-3131

■メール

soumu@town.ikedana.gano.jp



今月の高瀬中学校！

○新入生63人を迎え
全校生徒195人でスタートします

4月6日は、入学式。63人の新入生を迎えます。4年ぶりに来賓をお招きして実施できそうです。

今年度も「自ら拓ひらき 共に生きる」姿に向かつて、「みんなが楽しい学校」を学校経営の理念として職員一同力を合わせ頑張ります。地域、保護者の皆さま、ご理解とご支援、どうぞよろしくお願ひいたします。

【問】高瀬中学校 Tel (62) 2171

就学援助費の申請について

教育委員会では、経済的な理由によって就学が困難な児童生徒の保護者に、就学援助費（学用品費、学校給食費など）の支給を行っています。就学援助費の受給を希望される方は4月に学校から申請書が配付されますので、必要事項を記入の上、学校へ提出してください。

当町に住所があり、町外の小中学校に通学している方で、受給を希望される場合は、教育委員会へ直接お問い合わせください。

【問】教育委員会 Tel (61) 1430

軽自動車税(種別割)

グリーン化特例

取得期間延長について

より環境性能の良い軽自動車の普及を後押しする観点から、軽自動車税(種別割)グリーン化特例(軽減税率)が適用される、一定の条件を満たした軽自動車(三輪以上)の登録期限が、「令和5年3月31日」から「令和8年3月31日」まで3年間延長されました。

詳しくは町ホームページをご覧ください。役場住民課課税係までお問い合わせください。

【問】住民課 課税係 Tel (62) 2203

水道検針員急募！

水道メーターの検針員を募集します。業務概要は、数名体制にて隔月(奇数月)で町内約4000件の水道メーターの検針です。時間的・地区的な業務体系などご希望により対応も可能です。検針は基本徒歩移動になりますのでおおむね65歳までの健脚な方、ご応募お願いします。

ご不明な点は振興課水道係までお問い合わせください。

【問】振興課 水道係

Tel (62) 3127

令和5年4月町組織改正について

令和5年4月1日から、振興課を振興課と建設水道課の2課に分離します。

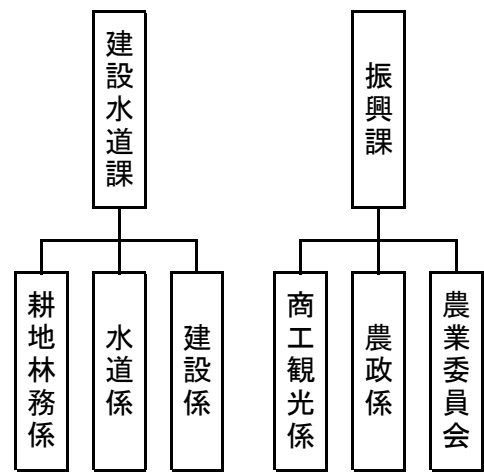

【問】総務課 総務係

Tel (62) 3131

《 有 料 廣 告 欄 》

うちの子「結婚」しないのかしら？
独身のお子様の結婚相談承ります

お子様の結婚に関するお悩み、プロの仲人がお答えします。

まずはお気軽に仲人にご相談下さい

0263-88-7009

結婚相談所 ムスベル

池田町空き家バンクに登録しませんか？

池田町空き家バンク制度は、空き家の利活用を目的として、連携している不動産業者が売却・賃貸を仲介する制度です。

空き家をお持ちで、売却や賃貸をお考えの方は、ご相談ください。

▲町 HP

【問い合わせ先】総務課 移住定住係 Tel 62-3131



■4月の休日緊急当番医等 (当番機関は変更になる場合があります。確認してから来院してください)

期 日	医療機関名	電話番号
2日(日)	池田・松川 太田医院	62-1010
	大町市内 遠藤内科医院	22-0031
9日(日)	池田・松川 あづみ病院	62-3166
	大町市内 最上整形外科クリニック	23-3300
16日(日)	池田・松川 西森整形外科	61-1700
	大町市内 菊地クリニック	21-2580
23日(日)	池田・松川 松本クリニック	61-5151
	大町市内 小野医院	22-0047
29日(土・祝)	池田・松川 せりざわクリニック	62-3000
	大町市内 平林医院	22-2525
30日(日)	池田・松川 あづみ病院	62-3166
	大町市内 横澤内科医院	22-0371

期 日	医療機関名	電話番号
2日(日)	丸山歯科クリニック	62-0648
9日(日)	横澤歯科医院	22-1343
16日(日)	いとう歯科医院	62-8880
23日(日)	にこにこデンタルクリニック	23-5612
29日(土・祝)	あづみ病院歯科口腔外科	61-1168
30日(日)	平林歯科医院	22-1149

診療時間	■医 科	■歯 科	■薬 局
	午前9時 ~ 午後5時	午前9時 ~ 正午 (要事前連絡 受付時間午前9時~11時)	午前9時 ~ 午後5時30分

期 日	薬 局 名	電話番号
2日(日)	白樺薬局	62-0010
9日(日)	キムラ薬局	62-5210
	日本調剤北アルプス薬局	85-2333
16日(日)	すみれ薬局	85-2061
23日(日)	なつめ薬局	85-0536
29日(土・祝)	フロンティア薬局池田町店	61-4121
30日(日)	キムラ薬局	62-5210
	フロンティア薬局安曇野店	61-5500

■4月の上水道休日緊急当番店

期 日	店 名	電話番号
1日(土)	(有)テクノ安曇野	62-7005
2日(日)	稲洋水道(株)	090-1200-9731
8日(土)	(株)クサダ	0263-48-3119
9日(日)	(有)信州保温	090-4615-3299
15日(土)	(有)東設備	090-3083-3770
16日(日)	小林設備	090-7213-7218
22日(土)	池田商会	090-1057-5000
23日(日)	(有)みやび設備	090-1869-3352
29日(土・祝)	(有)三和テクノ	090-1613-9425
30日(日)	(株)エムケーシステム	090-4464-8147

■4月の主な行事

期 日	行 事 名
3日(月)	池田保・会染保 入園式
5日(水)	池田工業高校 入学式
6日(木)	会染小・池田小・高瀬中 入学式
7日(金)	安曇養護学校 入学式
9日(日)	長野県議会議員一般選挙
15日(土)	陸郷山桜トレッキング
16日(日)	消防団入団式・春季訓練・観閲式
23日(日)	池田町議会議員一般選挙
29日(土)	市町村対抗駅伝大会・市町村対抗小学生駅伝大会

※新型コロナウイルス感染拡大状況によって中止となる場合があります。

■4月の納税等

固定資産税① 【納期限 5月1日】
※口座振替日は4月27日(木)です。前日までに残高の確認をお願いします。

■人の動き

3月1日現在 ()内は前月比
●人 □9,341人 (△9)
男 4,507人 (△6) 女 4,834人 (△3)
●世帯数 4,053世帯 (△1)

池田町メール配信サービスにご登録ください

ご登録いただくと気象・地震・防災・防犯・有害鳥獣などの情報が携帯電話やパソコンに送信されます。

◀登録はこちらから

こちらのQRコードを読み取り、空メールをお送りください！
QRコードの読取ができない方は「t-nagano-ikeda@sg-m.jp」宛に空メールをお送りください。
【問い合わせ先】総務課 総務係 TEL 62-3131

地域密着！
おまかせ
ください

インターネットもテレビも電話も

365日対応！安心のサポート

ひかりあづみ野

CATV + NET + TEL = 6,300円~
(税込6,930円)

ANC あづみ野テレビ 安曇野市穂高574番地5 ☎0120-353-055 あづみ野テレビ 検索