



## 交通安全・防犯町民大会開催

11月5日、交流センターかえでにて、第32回交通安全・防犯町民大会が開催されました。  
当日は体験や講習会などを通して、交通安全や防犯について考える機会となりました。

## CONTENTS 主な内容

- 生き生き池田スマイルクーポン イケスマ2022・・・2
- 電気・ガス・食料品などの価格高騰に対する給付金事業・・・3
- 安曇野ナンバー導入アンケート結果・・・・・・・・・・5
- マイナンバーカードをつくってマイナポイントをゲットしよう!・・・6

物価高騰対策事業

# 生き活き池田 スマイルクーポン

# イケスマ 2022

お一人

smile coupon

5,000円分の  
商品券配布!

共通券  
3枚

限定券  
2枚



利用期間：令和4年12月1日～令和5年2月28日

原油価格や物価の高騰による家計負担の軽減と、地域経済に対する支援を行うため、池田町内で利用できる商品券を発行します。

◆発行対象者：令和4年11月1日（基準日）に、池田町に住民登録のあった方

◆内容：1人1セット 5,000円分の商品券

《内訳》共通券 3,000円(1,000円券×3枚)…登録された全てのお店で使えます

限定券 2,000円(1,000円券×2枚)…大型店以外のお店で使えます

◆送付方法：各世帯人数分を世帯主宛てに、12月1日までに書留で郵送します。

※配送の都合によりお手元に届くのが遅れる場合があります。

◆注意事項

- ・この商品券は、換金性の高い商品(金券など)、たばこ、商品の仕入れなどには利用できません。
- ・利用できるお店などについては、町ホームページまたは商品券と一緒に送付する一覧表をご覧ください。

【問い合わせ先】 振興課 商工観光係 Tel 62-3127

# 電気・ガス・食料品などの価格高騰に対する給付金事業のご案内

国は電力・ガス・食料品などの価格高騰による負担増をふまえ、特に家計への影響が大きいとされる低所得世帯（住民税均等割非課税世帯など）に対し1世帯あたり5万円の給付を行うこととしました。

また、長野県では国の給付金の対象にならない低所得世帯（住民税所得割非課税世帯など）に対し1世帯あたり3万円の給付を行うこととなりましたのでそれぞれご案内します。

## 電力・ガス・食料品等価格高騰緊急支援給付金（国事業）

### 対象世帯

- ① 住民税均等割非課税世帯  
基準日（令和4年9月30日）において世帯全員の令和4年度の住民税均等割が非課税の世帯
- ② 家計急変世帯

新型コロナウイルス感染症の影響を受けて、令和4年1月以降に家計が急変（収入が減少）し、世帯全員のそれぞれの年収見込額が①の世帯と同様の事情にあると認められる世帯

### 支給額

1世帯あたり5万円（1回限り）

### 申請について

- ①の支給対象の可能性のある世帯には確認書をお送りしましたので、要件に該当するかどうかをご確認いただき、ご返送ください。
- ②の支給対象世帯と思われる場合は町ホームページ・健康福祉課に備え付けの申請書に必要事項を記入の上、令和5年1月31日（火）までに申請を行ってください。

## 生活困窮世帯緊急支援金（長野県事業）

### 対象世帯

- ③ 住民税所得割非課税世帯  
基準日（令和4年9月30日）において世帯全員の令和4年度の住民税所得割が非課税の世帯（上記①の対象世帯を除く）
- ④ 家計急変世帯  
新型コロナウイルス感染症の影響を受けて、令和4年1月から12月までの間に家計が急変（収入が減少）し、世帯全員のそれぞれの年収見込額が③の世帯と同様の事情にあると認められる世帯（上記②の対象世帯を除く）

### 支給額

1世帯あたり3万円（1回限り）

### 申請について

- ③の支給対象の可能性のある世帯には12月中旬に確認書をお送りしますので、要件に該当するかどうかをご確認いただき、ご返送ください。
- ④の支給対象世帯と思われる場合は町ホームページ・健康福祉課に備え付けの申請書に必要事項を記入の上、令和5年2月28日（火）までに申請を行ってください。

※住民税申告がされていない世帯や11月以降に申告を行った世帯については、住民税情報をご確認できないため給付金に関する案内をお送りできません。住民課課税係にて住民税申告を行ったのち、支給対象と思われる場合はご連絡ください。

【問い合わせ先】健康福祉課 福祉係 TEL (61) 5000

# 食育ひろば 冬至とかぼちゃ団子

冬至は二十四節気のひとつで、一年で最も日の出から日没までの時間が短くなります。暦法上は冬至で一年間の干支が切り替わり、冬至を境に運氣が上がると考えられています。

## 冬至にかぼちゃを食べるのはなぜ？

かぼちゃの収穫時期は夏〜秋ですが、かぼちゃは収穫してから2〜3カ月ほど保存ができ、冬季に不足しがちなビタミンAなどが豊富に含まれているため、風邪予防



など免疫力を高めるとされ、昔は新鮮な野菜が不足しがちな冬の栄養源として重宝されました。また、かぼちゃは「南瓜」と書き「なんきん」とも呼ぶことから、「ん」が2つある野菜は運氣を上げる「運盛り野菜」として冬至を境に運を盛り返す意味でかぼちゃを食べるようになったといういわれがあります。

この辺りでは、かぼちゃに小豆や団子を入れて煮た「かぼちゃ団子」を仏壇や神棚にお供えすると共に家族でいただきました。

## かぼちゃ団子を作ってみませんか

冬至に食べるかぼちゃの料理は家庭によってさまざまですが、かぼちゃと小豆を一緒に煮た「かぼちゃのいとこ煮」や、かぼちゃ・小豆・団子を入

れた「かぼちゃ団子」などがあります。今回は、一例として団子入りの「かぼちゃ団子」の作り方を紹介します。今年の冬至（12月22日）に作ってみませんか。

## ◆材料（2〜3人分）

かぼちゃ	200g	
A	砂糖	大さじ2 (20g)
	薄口醤油	小さじ1弱 (5g)
	塩	小さじ1/6 (1g)
	水	350〜400cc
ゆで小豆	70〜80g	
小麦粉	3/4カップ (80g)	
B	塩	少々
	水	60〜70cc

市販の冷凍かぼちゃやゆで小豆を使用すると簡単です。

## ◆作り方

① かぼちゃは食べやすい大きさに切り、A

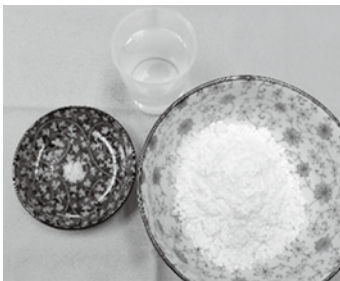

②の調味料を入れた鍋で煮る。（中火で10分程度）串で刺さる程度になったらゆで小豆を加える。

③ 小麦粉にBを加え混ぜる。（小麦粉に加える水の量によって出来上がりの団子の食感が変わります。水が少なめならかための団子になりますし、多めならやわらかい団子になります。）

④ ①の鍋の中に②の団子の生地を一口大になるよう2本のスプーンを使って丸めながら入れ、団子に火が通るまで5分ほど煮る。

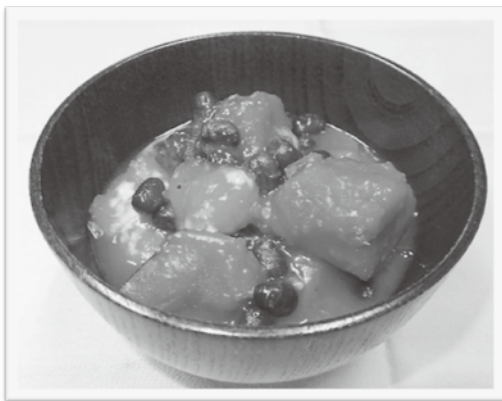

【問い合わせ先】健康福祉課 健康増進係

TEL (61) 5000

安曇野000  
お 00-00

# 「安曇野ナンバー」

## 導入アンケート 賛成派約7割

10月5日(水)に安曇野市役所で開催された安曇野ナンバー検討協議会(安曇野市、松川村、生坂村、池田町で構成)において住民アンケートで導入に肯定的な回答が7割以上となったことが示されました。

この結果により構成市町村は、導入に向けた取り組みを進めていくことを確認し、協議会名を「安曇野ナンバー検討協議会」から「安曇野ナンバー推進協議会」に改称しました。

今後、スケジュールどおり進めば、国からの決定は令和5年7月、図柄の決定は令和6年、ナンバーの交付は令和7年5月からスタートします。

アンケートは、無作為に抽出した4市町村住民4700人(安曇野市2000、生坂村700、池田町1000、松川村1000)に対して7月29日から8月19日にかけて実施。回答者は2330人で、回答率は49.6%でした。

安曇野ナンバーの導入について「賛成」または「どちらかという賛成」と答えた人の割合は【全体】72.3%【池田町】71.2%で、「反対」または「どちらかといえば反対」が【全体】26.4%【池田町】27.2%、無回答が【全体】1.4%【池田町】1.6%となりました。

4市町村合計

(回答数 2,330 通、配布数 4,700 通、回収率 49.6%)

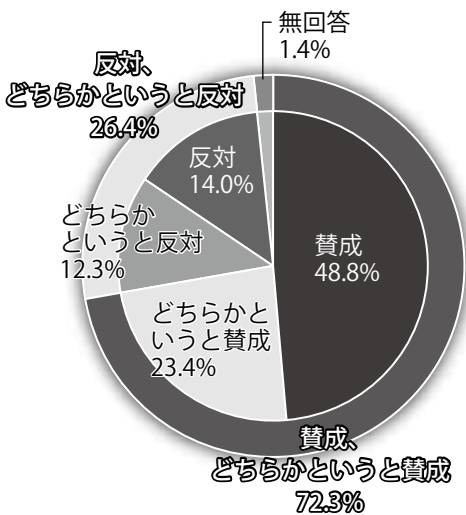

池田町

(回答数 503 通、配布数 1,000 通、回収率 50.3%)

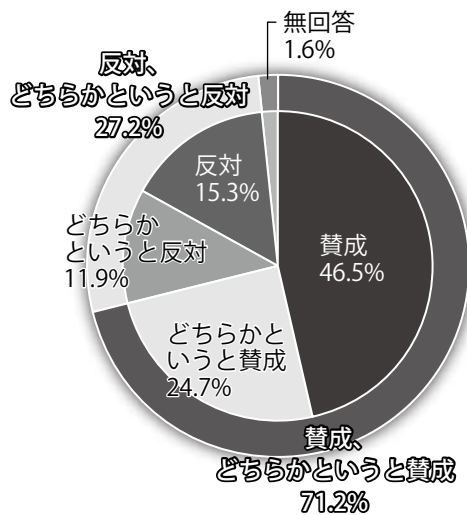

他市町村

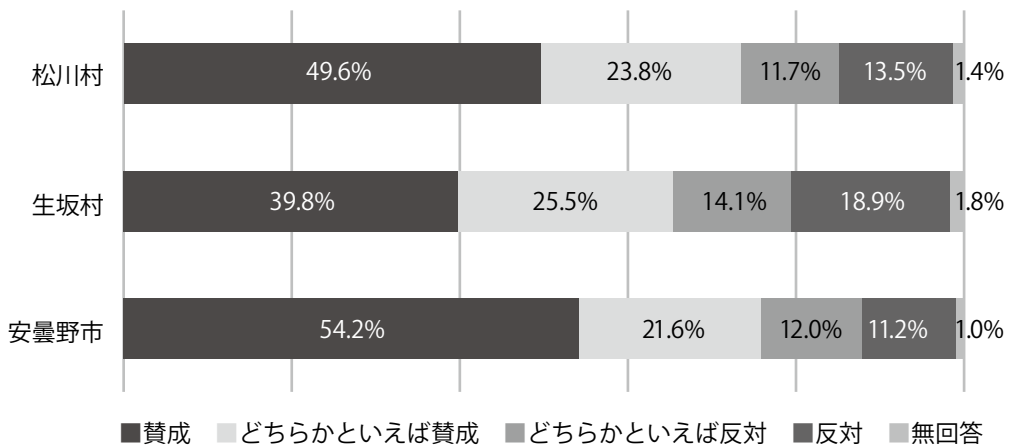

※構成比は小数点以下第2位を四捨五入しているため、合計しても100にならない場合があります。

【問い合わせ先】  
総務課企画係  
安曇野ナンバー推進協議会(安曇野市政策経営課内)  
TEL(62)31331  
TEL0263(71)2401



# マイナンバーカードをつくって 最大2万円分のマイナポイントをゲットしよう！



マイナンバーカードを新規取得した方は  
**最大5000円**相当分のポイント  
健康保険証としての利用申込みを行った方は  
**7500円**相当分のポイント  
公金受取口座の登録を行った方は  
**7500円**相当分のポイント  
を受け取ることができます。

## マイナンバーカードをつくるには

- お手元にQRコード付き交付申請書があれば、スマホやパソコンを使ってご自宅からいつでも交付申請できます。カード未取得の方に対しては、11月中旬から12月上旬にかけて再度QRコード付き交付申請書が送付される予定です。
- QRコード付き交付申請書やマイナンバーの通知カードがお手元になくても、役場の窓口や各種携帯ショップで交付申請できます。

## ここに注意！ 交付申請とカードの受取はお早めに

- マイナポイントを受け取るためには、12月未までのカードの交付申請が必要です。
- マイナポイントの申込みはマイナンバーカードの受け取り後から可能です。
- マイナポイントの申込み期限は令和5年2月末です。
- カードの新規取得による最大5000円分のポイントを受け取るには、マイナポイントの申込み後に令和5年2月末までのチャージやお買い物が必要です。

【問い合わせ先】総務課 企画係 TEL(62)31331

◀マイナポイントについて  
詳しくはコチラ  
(総務省 HP)

# 池田町に 移住して

vol.19

池田町に移住した方を紹介します！  
第19弾は、池田町に移住して充実した生活を送っている田中さんご一家です。



田中 聡 さん (42) 東京都出身 玄 くん (6) 東京都出身  
花菜子 さん (38) 東京都出身 梅 ちゃん (3) 東京都出身

花見在住 2022年移住

○池田町に移住したきっかけをお聞かせください。  
コロナ禍など社会情勢が大きく変わる中、自然環境豊かな土のある暮らしがたくたく移住候補地を何力所か検討していました。その中でも安曇野地域は、昔から旅行で何度も訪れたなじみの地域だったので、池田町の移住案内ツアーに参加しました。そのときに見学した空き家バンク登録物件の古民家の借家に魅了されたことがきっかけです。北アルプスの景色が素晴らしく、子どもたちが走り回る姿を見て、「ここだな」と思いました。

○移住後の暮らしをお聞かせください。  
聡さん ……仕事にも慣れ、休みの日にはDIYをしたり、子どもの保護者つながりでマウンテンバイクを始めたり、毎日が楽しくて充実しています。  
花菜子さん…こちらに移住して畑やDIYをやり始めたら、楽しくて時間が足りないくらいです(笑)。子どもたちは地域のクラブに所属していて、学校や保育園以外の人たちとも交流ができています。  
○池田町の魅力をお聞かせください。  
聡さん ……お祭りのお手伝いや、ご近所とのおつきあいなど、都会にはない関わり合いが持てることです。  
花菜子さん…移住前から子ども会にお誘いいただいたりして、この地域のつながりをつれしく思います。  
今の暮らしを心底楽しそうにお話しいただく姿、お子さんたちの元気な姿がとても印象に残りました。本当にありがとうございます。インタビュアー…総務課 移住定住係 川上

【問い合わせ先】総務課 移住定住係 TEL(62)31331

# 地球温暖化防止 経費削減のため もえるごみ 50% 削減を目指しましょう



## 令和4年度もえるごみ削減に向けた町民重点アクション

①生ごみは水を絞って軽量化

②紙ごみはエコ資源。燃やさず分別！リサイクル！

### 「ボトル to ボトル」リサイクルによる持続可能な社会の実現

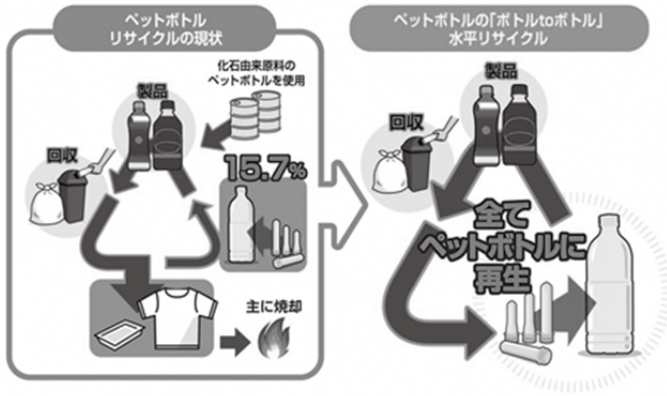

池田町では、飲料メーカーであるサントリーと協定を結び、来年度以降、ペットボトルの水平リサイクルが始まります。今までは、容器包装リサイクル協会が入札を行い、落札した業者がリサイクルをしており、主に繊維やトレイなどに生まれ変わっていました。しかし、一度繊維やトレイなどにリサイク

### 『ペットボトル』は何度も循環できる「資源」

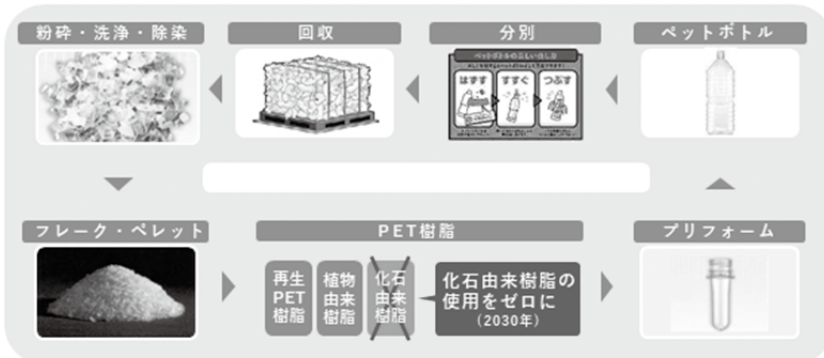

資源の水平循環で、サステナブルな社会の実現を可能に

ルされると、ペットボトルに戻すことが出来ず、最終的にはもえるごみになってしまいます。この水平リサイクルでは【ボトルtoボトル】ペットボトルをペットボトルにリサイクルし、循環させることができます。ごみ収集の方法などは変更ありませんので、町民の皆さまは今までもどおり分別して集積所へ出していただくようお願いいたします。

### 令和4年4月よりボトルtoボトルリサイクルを開始

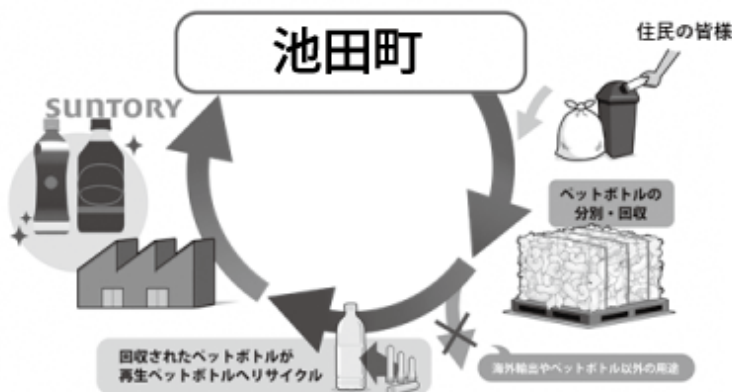

【問い合わせ先】住民課 環境係 TEL(62)2203

○既に実践されている方は、ご協力ありがとうございます。ごみ削減は、ごみの処理の過程や焼却で発生する温室効果ガスの削減にもつながります。日頃の工夫を周りの方にもお知らせいただき、ごみ削減の輪を広げましょう。

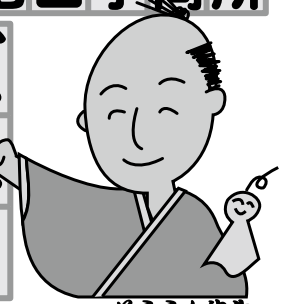

公民館から

◆活動の窓◆

第13回池田町みんなの文化祭

10月28日〜30日と11月3日の計4日間、池田町みんなの文化祭を交流センターかえいで開催しました。

昨年に引き続き今年度も新型コロナウイルス感染症拡大の影響によりサークル活動などを制限せざるを得ない状況にありましたが、作品展示部門では56の個人・団体から絵画や書道、工芸など約900点の力作を出品いただき、交流センターに展示しました。

また、芸能発表部門では、20の個人・団体が日ごろの練習の成果を披露しました。今年は感染症対策を強化し、3年ぶりに

ステージでの歌唱発表も行いました。

28日には、多文化共生推進企画として、町内でゲストハウスを営むベトナム人のれんさんによるフォーの販売をフリースペースのオープンキッチンで開催しました。食欲をそそる美味しそうな香りに誘われて多くの人が本場の味を堪能しました。

期間中4日間で延べ約2300人が訪れ芸術の秋を満喫しました。



池田町みんなの文化祭【芸能発表】



たくさんの出品・出演ありがとうございました

ふるチャレ塾

ボードゲームと畑で秋の収穫

10月15日に第6回「ふるさとチャレンジ塾」を開催しました。今回は地域おこし協力隊の西山友樹さんを講師に、コミュニケーションを深めながらみんなで楽しめるボードゲームと、ふるチャレ畑で芋掘りを行いました。掘った芋は次回料理する予定です。



▲大きなサツマイモ発見！

総合体育館から

【問い合わせ先】交流センターかえで

TEL(62)2058

北信越大会・全国大会

出場選手の声

○藤井奈々壺さん(会染小6年)

【参加大会】

全日本空手道松濤館

第8回全国空手道選手権大会

開催日 9月25日

開催地 東京都日本武道館

結果 1回戦敗退

【感想】

少し緊張していたけど、自分

か前に攻めたりすることができて良かった。でも、前に出たときに突かれたりすることもあったので練習したいです。もう一度ビデオを見て復習したいです。

【参加大会】

北信越小中学生

空手道選手権大会

開催日 10月15日

開催地 新潟県立武道館

結果 1回戦敗退

【感想】

負けてしまったけど、相手の動きを見ながら自分でどんな攻撃をすればいいか考えながら動けたのでよかったです。来年は必ずジュニアも突破して、またリベンジして勝るといいです。

○福島花琉さん(池田小4年)

倉嶋温陽さん(会染小4年)

矢口紗衣さん(会染小4年)

徳高ゆめさん(池田小4年)

白井萌衣さん(池田小3年)

監督 大日方勉さん(四丁目)

【参加大会】

ソフトバレー北信越ブロック

ファミリィ&

キッズフェスティバル

開催日 10月16日

開催地 富山県

総合体育センター  
結果 準優勝

【感想】

4年生最後のソフトバレーの大きな大会で準優勝で来たのでうれしかったです。(花琉)

大変な試合で悔しい場面もあったけど、準優勝できてよかったです。(温陽)

北信越の強い相手にサーブを決められてよかったです。もっと上手になるよう頑張りたいです。(紗衣)

北信越に行けることが決まった時はうれしかったです。ちょっと緊張したけどオーバーカットをすることができて楽しく試合ができました。これからも頑張りたいです。(ゆめ)  
頑張って準優勝できてよかったです。(萌衣)



【問い合わせ先】総合体育館

TEL(62)7654





# 本のひろば

池田町図書館 TEL 62-5659

☆開館時間 火～金曜日・・・午前10時～午後6時  
 土・日曜日・・・午前9時～午後5時  
 月曜日以外の祝日・午前9時～午後5時

☆12月の休館日 5・12・19・26・28～31日  
 (28日から1月3日まで年末年始休館です)

## 新着書ピックアップ

### なんとかしなくちゃ。 青雲編 1970-1993

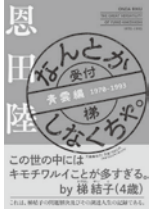

恩田陸 著  
(文藝春秋)

老舗の商家生まれの両親を持つ梯結子は、幼い頃から「えらいおっきいこと、やりそうや」と期待されて育つ。彼女の歩む人生とは？

### ポレポレ ゆきのなか



たしろちさとぶん・え  
(大日本図書)

仲良し3人組が雪いっぱい町へ。雪だるまをついたり、雪合戦をしたりと大はしゃぎ。一番の目的のオーロラは見られるかな？

### お金に頼らず生きたい君へ 廃村「自力」生活記 〔14歳の世渡り術〕



服部 文祥 著  
(河出書房新社)

廃屋を手直しし、沢から水を引き、薪で火をおこし、シカを撃ち、太陽光で発電する。どこまで自力で生きられるか？

### くまくんとふわふわくん〔紙芝居〕



武田美穂 脚本・絵  
(童心社)

くまくんとお母さんがそうじをサボったら、家の中が、ほこりのふわふわくんだらけになってしまいました！

### その他の新着書

CONTACT ART 原田マハ  
 天路の旅人 沢木耕太郎  
 この父ありて 梯久美子  
 鎌倉残影 朝井まかて〔ほか〕  
 憐憫 島本理生  
 闇の聖域 佐々木譲  
 菜と嘘の季節 米澤穂信  
 マリー・キュリー デミ  
 いちごサンタ わたなべあや

ウシのげつぶを退治しろ 大谷智通  
 サブスクの子と呼ばれて 山田悠介  
 犬小屋アットホーム！ 大山淳子  
 寿命が尽きる2年前 久坂部羊  
 クイズ研究会チームスリー まはら三桃  
 せかいでいちばんおおきなネコ ひろかわさえこ  
 ちいさいフクロウとクリスマスツリー  
 ジャネット・ウィンター

## 北アルプス展望美術館だより

### 『大篠田展—信州陶芸の創生から現在へ』

開催中!!

明治から令和の現在まで、信州の陶芸界を牽引してきた篠田一族の展覧会です。

飯田、天竜峡焼窯刻陶器の篠田とく斉。松本浅間温泉で女鳥羽焼を創始した鐵石。信州を代表する陶芸家として名を馳せた義一。義一の師であり、義父でもある人間国宝近藤悠三。義一の志を継ぐ子典明、弘明、明子。典明の子裕貴。

5代に亘る一族8人の見応えのある力作を一堂に展観します。



▶「金彩山岳飾皿」

篠田義一

※同時開催『信州池田クラフト展』入場無料

※(内)は20人以上の団体料金

中学生以下無料

高大生300円(250円)

《観覧料》一般500円(450円)

《会場》企画展示室A・B

《最終入館午後4時》

《開館時間》午前9時～午後4時30分

28日(火)の間は冬期休館

《休館日》月曜日・12月11日(日)～2月

《会期》開催中～3月19日

### 【ご来館にあたってのお願い】

当館では、新型コロナウイルスの感染拡大状況により、臨時休館や開館時間の短縮を行う場合があります。最新情報や感染拡大防止のための諸注意を当館ホームページ(<https://navam.jp>)に記載していますので、事前にご確認の上、お越しください。ようお願いします。

### 【問い合わせ先】

北アルプス展望美術館(池田町立美術館) TEL(62)6600

## 企業に見る 男女共同参画の取り組み

### 有限会社 デンタルクラフト

(後編)

#### 会社概要

所在地：池田町大字中鷺 2685-1

従業員数：30人（男12人、女18人）

事業内容：歯科技工物・補綴物製造

前回に続き、代表の勝野則男さんと部長の小椋梢さんにお話を伺いました。積極的な取り組みによって長時間残業を改善。その工夫とは？



勝野則男さん



小椋梢さん

#### 当たり前を見直す

勝野 労働時間の短縮を実現できなかったにはいくつかの理由があります。一つは、最新設備の導入による省力化。もう一つは、適切な外注化。そして、従業員同士の助け合いによる

分業体制です。

小椋 これまでには大きな仕事でも、1人のスタッフが初めから終わりまで掛かりきりでした。そうになると、仕事が偏ってしまい個人の負担が大きくなります。それを分業にすることで効率化につながります。その際、課を越えた横のつながりは重要になります。

#### 男女共同参画は

#### 目標ではなく結果

勝野 当社の男女比は、男性が4割、女性が6割です。かつては圧倒的に男性が多かったのですが、女性の歯科技工士が増えていくこと、また当社が女性を積極的に採用した結果、その比率が逆転しました。2人いる課長職は男女1人ずつです。男女の公平性を意識したわけではないのですが、結果的にそうになりました。

女性家事や育児などの負担が大きくなりがちです。子育て中の女性も働いています

が、家庭の事情で早退が必要な場合は現場でフォローするなど柔軟に対応しています。

小椋 私が入社した頃は、長時間の残業が当たり前で仕事と家庭の両立が難しく、女性の社員は少なかったです。労働環境の改善を重ねた結果、家庭を持つ女性も男性も働きやすい環境になりました。



▲最新歯科技術「CAD-CAM」を用いた作業

#### これからの目標

勝野 ここで働きたいと思ってもらえるような会社を目指しています。そのために徹底的に雇用環境を良くしていきたいです。

会社を成長させて、歯科技工という職種を通して地域に貢献していきたいです。

小椋 来春には久しぶりに新卒社員が入社します。労働時間の短縮は実現できたので、これからは人材育成に力を入れていきたいです。

#### 取材を終えて

お二人に話を伺って特に印象的だったのは、勝野さんと小椋さんの互いの信頼。そして、常に当たり前を見直す姿勢です。そうした積み重ねが、会社を良い方向へ変えてきたのだと感じました。どんな組織でも、意識の持ち方と工夫しただいで、性別に関係なく働きやすい環境を実現できるのではないのでしょうか。

お忙しいところ取材へのご協力ありがとうございました。

#### 【問い合わせ先】

池田町男女共同参画まちづくり

推進協議会事務局

TEL (62) 2058

# クラフトパーク&創造館だより

## 創造館ロビー展示

「わくわく飾るっ!」

## クリスマスツリー

早いもので今年もあと一月となりました。3年前に池田町のMさんからお譲りいただいたクリスマスツリーを今年もロビーに展示します。クリスマス飾りは、池田児童クラブと会染児童センターの協力により、同施設に通う子供たちがそれぞれ工夫をこらして作ってくれたものです。多忙な時期ですが、公園を散歩しながら創造館の見ごたえあるクリスマスツリーをぜひ見に来てください。  
入場無料です。



▲昨年のクリスマス飾り(一部)

《日時》 12月17日(土)

～12月25日(日)

午前9時～午後5時

《場所》 創造館ロビー

【問い合わせ先】創造館

TEL(62)6065

## 避難所運営訓練を実施しました

10月16日、高瀬中学校体育館で、自主防災会・社会福祉協議会・消防団・防災士連絡協議会・南部消防署・防災業者・施設管理者・町職員などが連携を図り、感染症対策を考慮した有事の際の避難所開設および運営訓練を実施しました。

災害時における避難所運営体制の整備と要配慮者への適切な支援や、感染防止対策を考慮した避難所運営が出来るように、避難所運営マニュアルの有効性の確認および検証を行い、被災住民自らが実践すべき緊急時の対処法と災害医療に関する知識を習得しました。

災害はいつ発生するかわかりません。住民の皆さんは、引き続き災害に備えた準備をお願いします。



▶パーティションの  
設置体験



▶ベッドから  
車いすへの移乗

【問い合わせ先】総務課 危機管理対策室

TEL(62)3131

## 防火ポスター表彰式

10月25日、役場大会議室で、防火ポスターコンクールの表彰式が行われました。

池田町・松川村の小中学生から169作品の応募があり、その中でも特に優秀な作品を描いた15人が表彰されました。入選した作品は池田町・松川村の公共施設や、スーパードで展示されますので、皆さまも足を運んでみてはいかがでしょうか。



▲コンクールで入賞した児童・生徒の皆さん

町で入選した皆さんは次のとおりです。

《中学生の部》銀賞

増渕衣吹さん (高瀬中1年)  
前田ちえりさん (高瀬中2年)

銅賞

太田羽衣さん (高瀬中1年)  
中村斗和さん (池田小5年)

《小学生の部》銀賞

塩原彩華さん (会染小5年)  
塩島一花さん (池田小6年)

銅賞

田中日陽里さん (会染小4年)  
木村捺々さん (会染小4年)

## フォトレポート PHOTO REPORT



## 南部消防署に 新規格救急車が 納車されました

9月28日、令和4年度車両更新に伴い、南部消防署に新規格救急車が納車となりました。新救急車は、トヨタ自動車製規格救急車「ハイメディック」で、救急救命士が医師の指示のもとに行う、「気道管理・輸液・薬剤投与」などの処置をするための資器材を備えた救急車となっています。



車体のサイドや後部に貼付された文字やマーキング類は、光がどのような方向から当たっても、反射するシートを採用し、日中はもちろん夜間においても視認性、誘目性を高めています。また、広角性にも優れ、

交差点で車両が右折・左折する場合でも後部車両から反射光を確認することができ、安全も確保されています。救急車が万一の事故、故障などで電力を失い、赤色警光灯が光らないという場面でも、接近車両のドライバーが救急車の存在に気付きやすい外観となっております。側面の市松模様は「バッテンバグ・マーキング」、後面の山形の模様は「シエブロン・マーキング」と呼ばれており、当消防本部が全国に先駆けて導入しています。新救急車にはITSコネクトと呼ばれる安全運転のサポート機能が搭載されています。車や人の存在、信号情報を、道路と車あるいは車同士が直接通信して取得し、ドライバーに知らせることで安全運転を支援します。資器材では、新たに胸骨圧迫や人工呼吸を自動的に行うことができる「自動心肺蘇生器」を備え、緊急走行中の揺れる車内でも、質の高い胸骨圧迫を維持するとともに、今まで胸骨圧迫にあたっていた隊員の手が空くことから、他の救命処置を迅速に行うことが可能となり、救命率の向上が期待されます。

## 学校だより

# 高瀬中学校



## 創立70周年記念講演会



高瀬中学校では、今年創立70周年を迎えています。6月の記念航空写真撮影に続いて、10月14日に、創立70周年記念講演会

としてシンガーソングライターmar.さんのトーク&ライブが行われました。「私が私であるために〜自分の音楽をデザインする〜」というテーマで、自分らしい生き方を求め、夢を決して諦めることなく追いかけて大好きな音楽と向き合っている日々について語っていただきました。半生を振り返りながらオリジナル曲を熱唱。この3月まで高瀬中の教員だったこともあり、会場は大いに盛り上がりました。生徒は、自分の生き方について深く考える機会となりました。



記念クリアファイルの作成などが予定されています。

## 第46回高瀬祭 大成功

9月30日には、「To Be Continued...永遠の絆」をテーマとして高瀬祭が開催されました。今年度もコロナ禍のため保護者限定公開となりましたが、生徒会や有志からなる高瀬祭実行委員会を中心となって準備を進め、当日を迎えました。

有志発表もあり、練習を重ねたダンスや寸劇、演奏などで会場を盛り上げました。

午後は音楽会でクラス合唱、学年合唱の練習成果を発表し、今年も大成功の高瀬祭となりました。



## 不妊・不育症治療費助成事業

町では、不妊症や流産を繰り返してしまつた不育症などの治療費の一部助成を行っています。

### 《助成額》

自己負担額の3分の2（上限30万円）

※ただし、県の助成、医療保険の給付を除いた額について助成。

### 《申請期限》

治療を行った日の属する年度内（3月末）

詳しくは町のHPをご覧ください。左記へお問い合わせください。

### 【問】健康福祉課 健康増進係

大町保健福祉事務所 Tel (61) 5000  
Tel (23) 6529

長野県妊活支援サイト

「妊活なごの」



## 令和4年度複十字シール募金報告

複十字シール募金運動に皆さまからお寄せいただいた善意の募金は11万9436円となり、10月4日に結核予防会長野県支部へ送付しました。今年度も皆さまの深いご理解とご支援を賜り、厚く御礼申し上げます。基金は、結核や肺がん・COPD（慢性閉塞性肺疾患）などの胸の病気の知識の普及啓発、結核予防団体の事業

支援、開発途上国の結核対策支援、結核などの調査研究に活用されています。

### 【問】健康福祉課 健康増進係

Tel (61) 5000

## 放送大学入学生募集

放送大学はテレビ・インターネットで授業を行う通信制の大学です。

ただいま2023年4月入学生を募集しています。詳しい資料を送付しますので、お気軽にお問い合わせください。

### 《募集学生の種類》

#### 教養学部

##### ○科目履修生

（6カ月在学し、希望する科目を履修）

##### ○選択履修生

（1年間在学し、希望する科目を履修）

##### ○全科履修生

（4年以上在学し、卒業を目指す）

#### 大学院

##### ○修士科目生

（6カ月在学し、希望する科目を履修）

##### ○修士選科生

（1年間在学し、希望する科目を履修）

### 《出願期間》

第1回 募集中〜2月28日

第2回 3月1日〜3月14日

### 【問】放送大学長野学習センター

Tel 0266(58)2332

## 今月の短歌

### 《池田町選》

蜘蛛の巣にかかりて腕く紋黄蝶いたたまれずに手を差しのぶる

中沢 初恵（十日市場）

まねかれて「サックスの夕べ」この村に移任の人らの笑顔もまじる

齊藤 恵子（滝 沢）

咲き満ちてあさぎまだらを招くかに藤袴の花庭辺に揺るる

小林 栄子（四丁目）

しばらくを憩う木陰の秋風は残暑にしたたる汗をしずむる

宮澤 夏子（中之郷）

雪まとい光れる富士の裾深く二つの湖あり黒岳に見る

磯谷留美子（滝 沢）

夏の陽に晒され続けし百日草秋の夕日に色とりもどす

網島かつ江（二丁目）

マスクして紅もひかない日々なるにクイーンルージュは唇に優し

酒井 鈴子（吾妻町）

朝採りの胡瓜みやげに八王子訪ねて従兄弟の妻と語りぬ

片瀬貴江子（四丁目）

この夏は茄子豊作の畑隅に今一輪のコスモスの咲く

小瀬やよい（中之郷）

※今月の投稿作品9首を順不同で掲載。

## 2月号掲載短歌募集

はがきまたはメールに作品1点を記入し、12月末までに投稿してください。

作品には①住所（番地まで）②地区名 ③氏名 ④電話番号 ⑤学校名と学年（中学生以下の方）を明記してください。

投稿作品の語句等の修正は原則行いませんのでご了承ください。投稿多数の場合は抽選により掲載します。

### ■あて先

〒399-8696（住所不要）  
池田町 総務課総務係

Tel 62-3131

### ■メール

soumu@town.ikedanagano.jp

## 大北圏域都市計画の変更に係る原案についてのお知らせ

「大町都市計画区域の整備、開発及び保全の方針」、「池田都市計画区域の整備、開発及び保全の方針」、「白馬都市計画区域の整備、開発及び保全の方針」の変更について、都市計画案の閲覧、公聴会を開催します。

### ○対象

都市計画案に関係する地域にお住まいの方、その他利害関係者

### ○公聴会

令和5年2月5日(日) 午後3時～

### 《日時》

長野県大町合同庁舎1階

101・102会議室

(大町市大町1058番地2)

### 《公述申込》

公聴会で公述(発言)を希望される方は、1月27日(金)までに、閲覧場所または県ホームページにある公述申出書を持参または郵送により提出してください。申出がない場合、公聴会は開催しません。

### ○閲覧

### 《期間》

令和5年1月13日(金)～2月3日(金)

### 《内容》

都市計画区域マスタープラン (県決定)

### 《場所》

大町市役所建設課

池田町役場総務課

松川村役場総務課

白馬村役場総務課

長野県大町建設事務所整備・建築課

長野県建設部都市・まちづくり課

### 【問】大町建設事務所整備・建築課

Tel (23) 6534

長野県建設部都市・まちづくり課

Tel 026 (235) 7297

## インボイス制度説明会開催

事業者で消費税の基本的な仕組みから知りたい方向けにインボイス制度に関する説明会を次のとおり開催します。

### 《会場》大町税務署 会議室

### 《日時》12月14日(水)

午前10時～午前11時30分

午後1時30分～午後3時

### 《定員》各回15人

(事前登録制/先着順)

### 《内容》消費税の基本的な仕組み

インボイス制度の基本的な事項

### 《その他》

新型コロナウイルス感染症の

## 《有料広告欄》

### うちの子「結婚」しないのかしら？

独身のお子様の結婚相談承ります



お子様の結婚に関するお悩み、プロの仲人がお答えします。

まずはお気軽に仲人にご相談下さい

☎0263-88-7009

結婚相談所ムスベル

### 【問】

大町税務署

個人課税部門

Tel (22) 0674

法人課税部門

Tel (22) 0892

感染状況などにより相談会の開催を延期または中止する場合があります。

## 池田町空き家バンクに登録しませんか？

池田町空き家バンク制度は、空き家の利活用を目的として、連携している不動産業者が売却・賃貸を仲介する制度です。

- 登録された物件は、町ホームページや不動産ポータルサイト「ココスマ安曇野」に掲載し、広く紹介していきます。
- 売買・賃貸の契約締結後、改修・片づけ・解体の補助制度が利用できます。
- 中古住宅に付随する小規模な農地も、一緒に売却することが可能です。

空き家をお持ちで、売却や賃貸をお考えの方は、お気軽にご相談ください。

これまで登録105件のうち、売買74件、賃貸12件 成立しています。(令和4年11月時点)



▲町HP

【問い合わせ先】総務課 移住定住係 Tel 62-3131



# 確定申告はご自宅からe-Taxで

～申告書の作成・送信は国税庁ホームページ～

確定申告書等作成コーナーなら自宅でいつでも申告できます。



確定申告



## 確定申告はマイナンバーカードやスマートフォンを利用した申告が便利です

国税庁ホームページの「確定申告等作成コーナー」では、画面に沿って金額などを入力するだけで、所得税などの申告書作成・e-Taxによる送信（提出）・印刷ができます。

また、自動計算されるので計算誤りがありません。

## スマホのカメラで「給与所得の源泉徴収票」の自動入力ができます。

スマホのカメラで給与所得の源泉徴収票を撮影することで、その記載内容を直接入力しなくても、確定申告書作成コーナーの該当項目に自動入力することができます。

## ～パソコンで申告書を作成される方～

### ICカードリーダーライター無しで、パソコンとスマホでe-Tax送信できます

パソコンで申告書を作成される方は、スマホのアプリ（マイナポータルアプリ）でパソコン上に表示された2次元バーコード（QRコード）を読み取れば、ICカードリーダーライターを使用しなくても

**マイナンバーカード方式によるe-Tax送信ができます！**

※QRコードは株式会社デンソーウェブの商標または商標登録です。



動画で見る確定申告

## ～動画で見る確定申告～

### 確定申告書の作成方法は動画でもチェックできます

確定申告書等作成コーナーを利用した入力方法などの動画をご案内していますのでご覧ください。



### チャットボットでの相談

質問を入力いただければ、AIを活用した「税務職員ふたば」がお答えします。



チャットボット

### タックスアンサーを確認

よくある税の質問に対する回答を調べることができます。



タックスアンサー

e-Taxの使い方（操作方法など）

e-Tax・作成コーナーヘルプデスク

0570-01-5901（全国一律市内通話料金）

## ～マイナンバーカードを取得しましょう～

### メリットいっぱい、マイナンバーカード

- 本人確認書類になります。
- 健康保険証と一体化予定
- 運転免許証と一体化予定



マイナンバーカードの取得申請はこちら

【問い合わせ先】 大町税務署 Tel 22-0410（代表）

■12月の休日緊急当番医等 (当番機関は変更になる場合があります。確認してから来院してください)

期 日	医療機関名	電話番号
4日(日)	池田・松川 若林医院	62-2105
	大町市内 小野医院	22-0047
11日(日)	池田・松川 あづみ病院	62-3166
	大町市内 平林医院	22-2525
18日(日)	池田・松川 近藤医院	62-9187
	大町市内 野村クリニック	85-0085
25日(日)	池田・松川 西森整形外科	61-1700
	大町市内 伊東医院	22-0077
30日(木)	池田・松川 太田医院	62-1010
	大町市内 小野医院	22-0047
31日(金)	池田・松川 松本クリニック	61-5151
	大町市内 平林医院	22-2525

期 日	医療機関名	電話番号
4日(日)	金子歯科医院	23-2200
11日(日)	丸山歯科クリニック	62-0648
18日(日)	横澤歯科医院	22-1343
25日(日)	いとう歯科医院	62-8880
29日(木)	にこにこデンタルクリニック	23-5612
30日(金)	あづみ病院歯科口腔外科	61-1168
31日(土)	平林歯科医院	22-1149

診療時間	■医 科	■歯 科	■薬 局
	午前9時 ~ 午後5時	午前9時 ~ 正午 (要事前連絡 受付時間午前9時~11時)	午前9時 ~ 午後5時30分

期 日	薬 局 名	電話番号
4日(日)	白樺薬局	62-0010
	キムラ薬局	62-5210
11日(日)	フロンティア薬局安曇野店	61-5500
	日本調剤北アルプス薬局	85-2333
18日(日)	内川薬局板取	62-9912
	ナシダ薬局	62-6370
25日(日)	すみれ薬局	85-2061
30日(金)	白樺薬局	62-0010
31日(土)	高瀬薬局	62-1125

■12月の上水道休日緊急当番店

期 日	店 名	電話番号
3日(土)	小林設備	090-7213-7218
4日(日)	池田商会	090-1057-5000
10日(土)	(有)みやび設備	090-1869-3352
11日(日)	(有)三和テクノ	090-1613-9425
17日(土)	(株)エムケーシステム	090-4464-8147
18日(日)	(株)巧誠	0263-88-5311
24日(土)	スザワ設備	85-0833
25日(日)	北アルプス総合設備(株)	85-2063
29日(木)	(有)ニキ設備工事	090-1432-5595
30日(金)	KOBAYASHI設備	090-1409-3268
31日(土)	光住設	090-4952-9089

■12月の主な行事

期 日	行 事 名
4日(日)	粗大ごみ回収・剪定枝チップ化
15日(木)	年末の交通安全運動(～31日)
27日(火)	消防団年末特別警戒(～30日)

※新型コロナウイルス感染拡大状況によって中止となる場合があります。

■人の動き

11月1日現在 ( ) 内は前月比  
 ●人 □ 9,392人 (△4)  
 男 4,541人 (△6) 女 4,851人 (+2)  
 ●世帯数 4,049世帯 (+1)

■12月の納税等

町県民税④、国保税・後期高齢⑥ 【納期限1月4日】  
 ※口座振替日は12月27日(火)です。前日までに残高の確認をお願いします。

池田町メール配信サービスにご登録ください

ご登録いただくと気象・地震・防災・防犯・有害鳥獣などの情報が携帯電話やパソコンに送信されます。



◀登録はこちらから

こちらのQRコードを読み取り、空メールをお送りください！  
 QRコードの読取ができない方は「t-nagano-ikeda@sg-m.jp」宛に空メールをお送りください。  
 【問い合わせ先】総務課 総務係 Tel 62-3131

地域密着! おまかせください

インターネットもテレビも電話も

365日対応! 安心のサポート

ひかり あづみ野 CATV + NET + TEL = 6,300円~ (税込6,930円)

ANL あづみ野テレビ 安曇野市穂高574番地5 ☎0120-353-055 あづみ野テレビ 検索

広告を掲載しませんか? 掲載のお問い合わせは、池田町総務課総務係 Tel 62-3131 へどうぞ。

広報いけだ  
 令和4年11月発行  
 2022年12月号 (No.674)  
 発行・編集 池田町  
 〒399-8696  
 印刷 川越印刷株式会社  
 総務課 総務係  
 長野県北安曇郡池田町大字池田3203-6  
 TEL 0261(62)3131 FAX 0261(62)9404  
 ホームページ https://www.ikedamachi.net  
 電子メール soumu@town.ikeda.nagano.jp