

広報

北アルプス展望の里・花とハーブの里・あつみ野池田町
「日本で最も美しい村」連合加盟

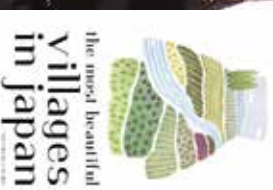

池田町がNPO法人「日本で最も美しい村」連合に加盟しています



Azumino-Ikeda

平成28年
2016

12

No.602



トツプアイドルがー日警察署長

あつみ野池田クラフトパークで行われた防犯と交通安全の啓発イベントで、人気アイドルグループ『ももいろクローバーZ』のあーりんこと佐々木彩夏さんが一日警察署長を務めました。会場にはファンや地元住民など2,000人を超える人々が集まり、とても賑やかなイベントになりました。(関連記事 17ページ)

CONTENTS 主な内容

- 除雪にご協力をお願いします 2~3
- 池田町町民活動団体一覧 4~7
- 地域おこし協力隊のワケン祭レポート 8
- 農業委員および農用地利用最適化推進委員の活動 10-11

雪と親しみ、地域ぐるみで

除雪にご協力を！

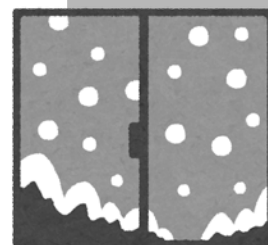

町では、今冬の主要道路除雪計画を次のとおり作成しました。

除雪の方法は、町内の除雪機械所有者（建設業者・自治会等）に委託し、積雪量により1次除雪～4次除雪に区分して行います。

除雪には、多額の費用がかかりますので、町民のみなさんのご協力がぜひとも必要です。それぞれの自宅周辺等できる範囲で除雪をお願いします。

なお、豪雪時（積雪量おおむね40cm以上）の場合は、池田町豪雪対応マニュアルに基づいて豪雪対策本部を設置し、各地区防災会長（豪雪対策本部の現地本部長）と連携し除雪します。

平成28年度池田町主要道路除雪計画

1 目的

町内の主要な道路の除雪を行い、車両等の運行を確保して町民の生活の安定に努めることを目的とします。

2 除雪基準

積雪がおおむね10cm以上になった時点を目安として、あらかじめ池田町から委託を受けた除雪委託契約者が出勤し、除雪します。

なお、豪雪の場合は、豪雪対策本部を設置し、町民総参加により除雪します。

豪雪対策本部 組織図

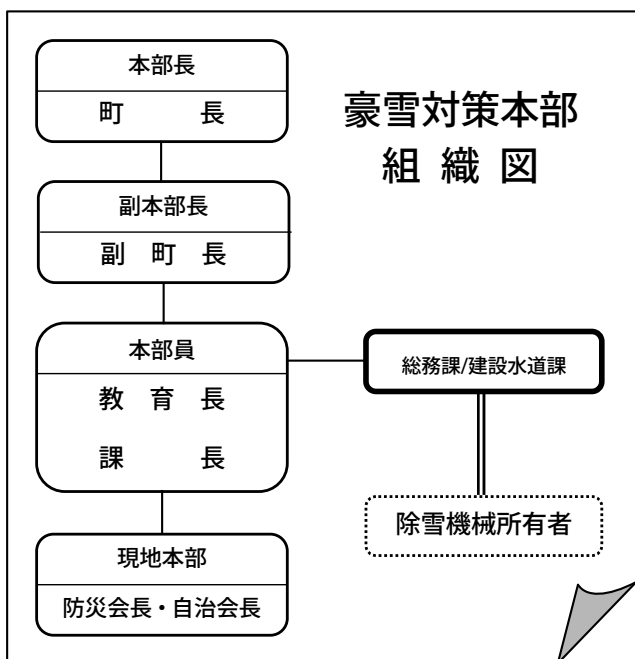

3 除雪方法および除雪路線

除雪方法は、1次除雪から4次除雪に区分して行います。

【1次除雪】

・積雪量おおむね10cm以上20cm未満
町があらかじめ指定した主要な道路を除雪委託契約者により除雪します。

【2次除雪】

・積雪量20cm以上40cm未満
1次除雪の道路に加えて、町が指定した道路を除雪委託契約者により除雪します。

【3次除雪】

・積雪量40cm以上
町長を本部長とする豪雪対策本部を設置し、町内にある除雪機械をフル活用し、町民の皆さん総出により除雪します。

【4次除雪】

・積雪量が多く3次除雪に支障をきたす場合
豪雪対策本部会議で排雪路線及び排雪の時期等を決定し、関係者の協力のもと排雪除雪します。

4 雪捨場

町民の皆さんの自主的な排雪に備えて雪捨場を確保します。

- ①「アルプス広場サッカー場南」
(あづみ病院西河川敷)
 - ②「あづみ野広場グラウンド北」
(安曇養護学校南西河川敷)
- 利用の際は雪を奥の方から置いてください。

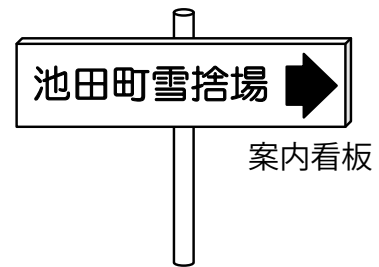

※町内を通過する県道4路線は、大町建設事務所の委託業者が除雪します。

- ・ 主要地方道大町明科線
- ・ 県道上生坂信濃松川停車場線
- ・ 県道原木戸安曇追分停車場線
- ・ 県道宇留賀池田線

※高瀬川大橋(池田〜松川)と高瀬橋(池田〜穂高)の歩道は凍結のおそれがあるため、関係機関と連携のうえ、町から委託を受けた業者が除雪します。

問い合わせ先

- ・ 除雪に関すること…建設水道課
Tel 62-3130
- ・ 県道除雪に関すること…
大町建設事務所維持係
Tel 22-5111

※豪雪対策本部が設置された場合

- ・ 豪雪対策本部…総務課
Tel 62-3131



除雪作業にご協力を！

1 道路除雪作業で各戸の玄関先に残った雪の除去にご協力をお願いします

除雪作業は、道路上の雪を道路端に寄せる作業のため、どうしても各戸の入口に雪が残ってしまいます。寄せられた雪については、除雪車が通った後、各戸での除雪をお願いします。また、ゴミステーションやバス停、歩道等の除雪にもご協力ください。

2 道路への雪出しをしないでください

道路への雪出しは県条例で禁止されています。道路に出された雪は、圧雪され凸凹状態になり事故を誘発します。

3 路上駐車をしないでください

路上駐車は、除雪作業のさまたげになります。

4 水路への雪捨てをしないでください

水路に雪を流すと、下流で詰まり水があふれる原因になります。
(当町の水路は多雪地区にみられる「流雪溝」の構造にはなっていません)

5 雪捨場には雪以外のものを持ち込まないようにしてください

雪と一緒に土砂やゴミなどを持ち込まないようにしてください。

- 早朝など気温の低い時の雪かきは、心臓病や高血圧の方には大変な負担となります。無理をせず事故のないよう注意しましょう。



つながろう・見つけよう みんな生き生き町民活動

池田町町民活動サポートセンターでは、町内で活動している民間団体（サークル）の現状を把握するため、池田町社会教育委員の皆様にご協力いただき、平成21年度から調査活動を続けてきました。

この度、第5次調査がまとまりましたので紹介いたします。なお、今回調査にご協力いただいた団体のうち、広報掲載の了承を得た161団体の掲載をしております。多様な活動の中から自分の興味のある団体を見つけてください。

◆池田町町民活動団体一覧表◆ 平成28年10月6日現在

区分	No.	団体名	活動内容	日時	会場	会員数
健康・福祉	1	池田町食生活改善推進協議会	料理講習会、ボランティア活動	年6回	やすらぎの郷	56
	2	日本禁煙友愛会池田支部	禁煙活動、健康に楽しい人生	不定期	各所	120
	3	健康友の会	会議・講演会・検診・バランスボール	不定期	各所	190
	4	健康友の会 池田支部	行政などへの働きかけ、仲間づくり	第3水 10:00～12:00	福祉会館	180
	5	家族介護者るんるん会	介護の経験・体験・苦労話、交流	第4水 10:00～14:00	やすらぎの郷	13
	6	グループたんぼぼ	草取り、布切、オムツたみ等	第3火(冬～春はなし)	高瀬荘	6
	7	ピュアサポートいけだ	傾聴ボランティア、会員の話し合い	第2・4木 第2土	やすらぎの郷等	6
	8	池田町の福祉を考える会	学習会、視察研修、健康生活維持	第2木 13:30～15:30	福祉会館	18
	9	健康生きがいづくりクラブ	不要食器(陶磁器)の回収	不定期	福祉会館等	8
	10	池田花架拳クラブ	花架拳(舞う健身術)	水 19:15～21:00	町公民館	8
	11	楊名時健康太極拳	太極拳	金 19:00～21:00	福祉会館	10
	12	池田太極拳ローズ	太極拳	木 19:30～21:00	町公民館	13
	13	池田リズム体操	リズム体操	水 19:30～21:00	池田小	20
	14	さわやか体操教室	ストレッチ、体操、レクダンス他	水 10:00～11:30	やすらぎの郷	23
	15	華耀クラブ	エアロビクス、ストレッチ	火 19:45～20:45	多目的研修C	10
	16	和レクダンスサークル ローズマリー	好きな曲に合わせてダンス	第1・3水	創造館	5
	17	池田スマイル	音楽にあわせて体操、ストレッチ等	金 9:30～10:30	福祉会館	11
	18	池田ヨーガ	ヨーガ 心と身体のリフレッシュ	毎週月	やすらぎの郷	10
	19	ステップサークル ひまわり	ステップ台の昇り降りストレッチ	月 13:00～14:00(祝日休)	やすらぎの郷	12
	20	ステップサークル レインボー	ステップ台の昇り降りストレッチ	月 14:15～15:15(祝日休)	やすらぎの郷	12
	21	いやしのヨーガ	ヨーガ 心と身体のリフレッシュ	木 11:00～12:00	やすらぎの郷	15
	22	やすらぎのヨーガ	ヨーガ 心と身体のリフレッシュ	火 13:15～14:15	やすらぎの郷	15
環境	23	池田町消費者の会	廃油利用石けん作り・料理教室等	第2月 13:30～15:00	やすらぎの郷	15
	24	花見ホテルの里づくりの会	ホテルの生育環境整備	不定期	各所	15
	25	池田ホテルの会	ホテルの生育環境整備	川の清掃(3・11月)等	クラフトパーク	19
	26	内鎌環境保全会	農地、水、環境保全事業	不定期	各所	250
	27	内鎌のかんぴょうを守る会	内鎌かんぴょうの生産	不定期	各所	30
	28	内鎌十日会	野菜の生産・販売活動	毎月10日 20:00～(5・9月休会)	地区公民館	33
	29	陸郷登波離橋愛護会	陸郷を活性化	不定期	各所	26
	30	中島蓮池組合	蓮池の管理	不定期	地区公民館	10
	31	滝の沢権現の会	花木植栽・マレットゴルフ大会	不定期	各所	6
	32	高照山 桜の里山づくりの会	高照山の整備	不定期	各所	14
	33	池田町バラ愛好会	バラの栽培を学ぶ、剪定講習会等	毎週木	あづみ野バラ園	29
	34	ボカシ作る会	EM菌による肥料(ぼかし)の作成	3月中旬	個人宅	15
	35	池田町区松茸組合	松茸山の管理・収穫、分配	不定期	各所	32
	36	堀之内きのこ部会	きのこの生育環境整備、原木生産	毎月1回	各所	14

区分	No.	団体名	活動内容	日時	会場	会員数
環境	37	民間稲作研究所 池田支部	環境にやさしく安全、安心な稲作り	不定期	各所	6
	38	池田地区れんげ米部会	安心、安全な米の生産	不定期	各所	12
	39	由蔵グループ	そばの環境整備～そば打ち	不定期	地区公民館	22
文化	40	花もめん	キルト作り、パッチワーク	第4 木 13:30～16:30	町公民館	9
	41	布紬の会(ふゆうのかい)	キルト作り、パッチワーク	第1 土 10:00～15:00	福祉会館	15
	42	安曇野池田ほふりの会	キルト制作、研修、子供との活動等	水 13:30～15:30(月2回)	町公民館	12
	43	ゆめあみ会	手編み・手作りを楽しむ会	第3 水 13:30～15:30	創造館	6
	44	みしん組	着物リフォーム、洋裁	第2・4 金 13:30～16:30	多目的研修C	6
	45	マクラメの会	マクラメ(組紐)の作品制作	第1・3 金 13:30～15:30	創造館	10
	46	フラワーアレンジメントサークル ミュウゲ	生花等を使ったアレンジメント講習	第2・4 火 14～21時(内2時間)	町公民館	10
	47	池田町盆栽会	盆栽	不定期	町公民館	6
	48	薄井きもの着付講習会	着付けを初歩からマスター	14:00～16:00(月3回)	多目的研修C	5
	49	Video & Photo Salon(V.P.S)	研修会、相互に作品の意見交換	第1・3 金 19:00～21:00	高田電器	21
	50	ビデオ教室	ビデオの編集作業技術を習得する	金 13:00～16:00	福祉会館	8
	51	池田町写真クラブ	写真を持ち寄り意見し合う	2か月に1回	町公民館	11
	52	林中大正琴教室(木村流)	大正琴、5～6曲練習	第2・4 木 13:30～15:30	地区公民館	6
	53	五葉会	邦楽、箏演奏	19:00～21:00(月1回)	福祉会館	6
	54	絵てがみ 紙ふうせん	講師の指導により、絵手紙を描く	第1 水 13:30～16:30	町公民館	15
	55	安曇野絵手紙	絵手紙を描く	第1 木 13:00～15:00	地区公民館	9
	56	池田町書道会	実用向け書道講座	金 18:00～19:30	町公民館	4
	57	池田町童謡唱歌を歌う会	池田町童謡唱歌や叙情歌を歌う	第1・3 金 13:30～15:00	やすらぎの郷等	53
	58	北安曇郡歌普及会	北安曇郡歌の普及、継承	不定期	各所	7
	59	ザ・イブニング スター	バンド練習、チャリティコンサート	土 13:00～16:00	町外	6
	60	池田町スタインウェイピアノの会	コンサートを年に2回行う	不定期	創造館	13
	61	ハーモニ	キーボードでピアノの練習	第1・3 水 10:00～12:00	町公民館	7
	62	ウクレレ れあれあ	ウクレレ演奏・練習	第1・3 金 19:00～20:30	町公民館	6
	63	安曇野サブニユマ	ジェンベ(太鼓)とアフリカダンス	第4 火	創造館	15
	64	信州天野会	和太鼓演奏の練習	火 19:00～21:00	太鼓道場	42
	65	津軽三味線の会	津軽三味線の練習	土 13:30～15:30(月4回)	創造館	7
	66	音楽を楽しむ会	楽器の練習(初心者向け)	夜 不定期(月1回)	創造館	6
	67	コールラベンダー	合唱の練習・発声法・体操	土(月3・4回) 19:00～21:00	町公民館等	16
	68	ラベンダーズ	レッスン曲を決めて練習	第2 土・第3 金 19:00～21:00	矢口道場	7
	69	八千草会	民謡伝達講習	第2・4 木 13:30～15:00	町公民館	7
	70	正科踊り同好会	民謡、レクダンス	第1・3 月 19:00～21:00(月2回)	地区公民館	8
	71	林中盆踊り同好会	踊りの練習	木 19:30～21:30	多目的研修C	53
	72	太陽と花	日本舞踊、発表会にむけて練習	不定期	個人宅	2
	73	池田町ごりょうの会	民謡を声高らかに歌う	第2・4(月2回) 15:00～16:30	福祉会館	6
	74	誠舟流銀道館池田教室	詩吟 詩舞	第2・4 金 15:30～16:30	町公民館	5
	75	菊水流内鎌扇舞教室	詩舞、現代舞踊 他	第2・4 水 15:00～16:30	地区公民館	2
	76	しきなみ短歌会	短歌の勉強会	13:30～15:30(月1回)	福祉会館	11
	77	池田町短歌同好会	自作短歌の合評、合同歌集を出す	不定期	個人宅	6
	78	池田俳句会	俳句会・句集発行、広報での選句	第4 金 13:30～16:00	町公民館	6
	79	れんげ野俳句会	俳句会	第1・3 木13:00～15:00	多目的研修C	8
	80	池田町囲碁将棋愛好会	囲碁・将棋、交流	土 13:00～17:00(月4回)	町公民館	10
	81	木彫の会	木彫 各自の作品制作	水 19:00～21:00(月4回)	町公民館	9
	82	籐工芸サークル	籐で作品づくり	第2・4 火 10:00～12:00	創造館	10
	83	相道寺焼同好会	研修旅行、先進地見学 等	年1回程度	各所	11
	84	池田町立美術館友の会	美術館の運営に協力、支援	講座・講演会(年3・4回)	町立美術館等	142
	85	池田美術協会	洋画 美術の展覧会、研修	不定期	各所	19
	86	健康雀の会	健康マージャンの実戦、普及	第3 土 10:00～17:00	町公民館	17
	87	パンづくり教室	家庭のできるパン作り	第3 火 19:00～21:30	創造館	10
	88	農業大学(あづみ野市)	蕎麦打ち教室	第2 日	創造館	15

区分	No.	団体名	活動内容	日時	会場	会員数
文化	89	そば打の会	そば打ち	第2 水 13:30～	創造館	16
	90	あづみ野児童文学会	地域の民話の採集・出版	第4 日 13:00～15:00	町公民館	13
	91	社会運勢学:池田教室	九星気学、方位学、風水	土	多目的研修C	8
	92	落研いけだ	古典落語の研究	月1回程度	町公民館	4
スポーツ	93	なでしこ(ソフトバレーボール)	ソフトバレーボール	水・金 19:30～21:00	総合体育館	15
	94	ソフトバレーボール同好会	ソフトバレーボール	土 19:00～21:00	池田小	12
	95	フォルティシモ	バレーボール	水 19:00～21:00	総合体育館	18
	96	バレーボール 浜しよう	バレーボール	土 19:00～21:00	多目的研修C	16
	97	高瀬VC	バレーボール	土 19:00～21:00	高瀬中	20
	98	池田ミニバスケットボールクラブ	ミニバスケットボール	金 18:30～20:30 土 14:30～17:30	池・会小	50
	99	おおみねクラブ	ミニテニス	金 19:00～21:00	総合体育館	8
	100	池田町早起きソフトボール連盟	ソフトボール	5:30～6:40(5～8月)	農村広場	75
	101	池田町野球連盟	軟式野球	5:00～7:00(4～7月)	農村広場等	5チーム
	102	池田町少年野球連盟	少年野球	日 8:30～(9:00～,1～3月)	池・会小	56
	103	ポニートンフットボールクラブ	中学生のサッカー	火・水・金・土・日	松川小	23
	104	池田マウンテンバイククラブ	自転車	不定期	各所	19
	105	社交ダンスクラブ	社交ダンス	火 18:30～21:00	町公民館	18
	106	軟式野球クラブ	軟式野球	不定期	各所	15
	107	陸上クラブ	陸上	不定期	各所	16
	108	バドミントンクラブ	バドミントン	火 19:30～21:00	総合体育館	15
	109	ママさんバレーボールクラブ	バレーボール	木 19:30～21:00	総合体育館	26
	110	バレーボールクラブ	バレーボール	火・金 19:30～21:00	池田小	22
	111	ソフトテニスクラブ	ソフトテニス	日 9:00～11:30	テニスコート	13
	112	スキークラブ	スキー	その都度(冬季)	各所	14
	113	弓道会	弓道	火・木・土 13:30～15:30 19:30～21:00	弓道場	54
	114	ゲートボール協会	ゲートボール	毎朝、又は13:00頃～	農村広場等	71
	115	チームIKEDA硬式テニスクラブ	テニス	水 9:30～11:30 土・日 13:00～15:00	テニスコート	32
	116	マレットゴルフ連盟	マレットゴルフ	通年	アルプス広場	119
	117	ソフトボールクラブ	ソフトボール	不定期	農村広場	41
	118	サッカー部 池田FC	社会人サッカー	火・木・土	会染小	26
	119	スケートクラブ	スピードスケート、ローラースケート	不定期	各所	28
	120	卓球クラブ	卓球	水・金 19:00～21:00	総合体育館	26
	121	バスケットボールクラブ	バスケットボール	木 19:00～21:00	総合体育館	15
	122	池田山岳クラブ	登山	不定期	各所	11
	123	池田ゴルフ会	ゴルフ	不定期	各所	58
124	池田町空手スポーツ少年団	空手道	火 16:30～ 水 19:00～ 土 17:00～	創造館等	24	
125	池田町剣道スポーツ少年団	剣道	火 19:00～21:00	総合体育館	13	
126	池田町サッカースポーツ少年団	サッカー	火・木 18:00～19:30 土 9:00～12:00	会染小	37	
127	あづみ野アイリス	小学生女子ソフトボール	土・日 9:00～12:00	高瀬中	12	
128	少年柔道クラブ	柔道	土 18:30～20:00	総合体育館	8	
129	池田町小学生バレーボールクラブ	小学生バレーボール	火・金 18:00～20:30 土 13:30～16:30	池・会小	20	
130	ローラースケート愛好会	ローラースケート	土・日 7:30～ 火・水 16:00(17:00)～	アルプス広場	12	
131	池田町スケート愛好会	スピードスケート	土・日・水(10～2月)	町外	6	
青少年育成	132	おはなしボランティア あのねの会	読み聞かせボランティア	不定期	各所	26
	133	会染小おはなしの会	読み聞かせボランティア	月 8:25～8:40(月2・3回)	会染小	14
	134	池田町子どもの本を読む会	テキストを読む、資料提供、研修	第3 水 13:30～	町公民館	12
	135	わんぱく広場	未就園児の親子の自由遊び等	木 10:30～	児童センター	30組
町・地域づくり	136	池田町ガイドマスター	観光ガイド	不定期	各所	40
	137	堀之内中部フロンティア組合	堀の内営農組織	不定期	組合事務所	6
	138	金の鈴農産物等生産組合	生産・直売	月・木・金・土	各所	70

区分	No.	団体名	活動内容	日時	会場	会員数
地域づくり・町づくり	139	秋葉会 特産振興部	そば種蒔き、収穫祭等	3・4・5・8・10・11月(年5・6回)	地区公民館	125
	140	夢企画	地域づくり	不定期	各所	15
	141	長野県農村生活マイスター	農村生活、食育活動の指導	年間数回	各所	9
	142	農村いきいきネットワーク池田	地産地消の推進	不定期	多目的研修C	22
	143	田んぼの会	田植え等農業体験	年4回	シャンティクティ	40
社会教育	144	池田国際交流クラブ	国際交流ふれあい教室、料理交流等	年2回	創造館等	35
	145	池田町日本語教室	日本語指導、異文化理解、生活相談	木 19:30~21:00	町公民館	26
	146	家庭倫理の会 中信 池田支部	和やかな家庭づくりの推進	毎朝 5:00~6:00	福祉会館等	202
社会運動	147	池田町女性団体連絡協議会	レディースだより発行、懇談会等	不定期	町公民館	219
	148	新日本婦人の会 池田支部	小旅行、政治への要求活動等	役員会(月1回)	各所	20
	149	池田町ウイメンズクラブ	身近な社会問題や地域課題の解決	総会・研修会(年2・3回)	町公民館	18
	150	高瀬ライオンズクラブ	ウォーキング、トレッキング事業	第1・3 木 18:30~	ワールド	17
	151	大北9条の会 池田	日本国憲法第9条を守る活動	毎月9日	福祉会館	250
	152	上原良司の灯を守る会	上原良司の平和メッセージの広報	10月2日(2016年)	創造館	73
	153	被災地支援池田町民ネットワーク	被災地の支援・実相を伝える活動	不定期	各所	20
住民交流	154	きずな	会員の交流、料理、編み物 など	12:00~15:00(月2・3回)	福祉会館	16
	155	一丁目いきいきふれあいサロン	一丁目サロン活動	第3 金 10:00~14:00	地区公民館	35
	156	半在家ふれあい会	外出し会食や買い物等	年3回	地区公民館	30
	157	三丁目いきいきクラブ	食事作りや食事会(昼食)、歌、体操等	5・6・10・11・12・3月(年6回)	地区公民館	17
	158	吾妻町ふれあい会	ふれあい会(お茶・食事・花見等)	第3 金(7・8・9月は休み)	地区公民館	40
	159	正科 ふれあい会	ふれあい・いきいきサロン	月1回	地区公民館	17
	160	dogwantレーナーズ倶楽部	服従訓練、しつけ教室、訪問活動等	毎週日	町外	20
	161	信州池田「横浜クラブ」	横浜市磯子区との交流	年4回	各所	17

一覧表をご覧になり、各団体の活動に興味を持たれた方で団体に参加したいなどのご希望がある方は、ぜひサポートセンターへご連絡ください。



池田町町民活動サポートセンターでは



活動を希望される方に現在活動している団体の紹介を行います。

現在活動している団体、また、新たに活動を始めようとしているみなさんを応援します。

お気軽にお声掛けください。

問い合わせ先

池田町町民活動サポートセンター 池田町公民館内 Tel 62-2058



地域おこし協力隊
なかだいら
中平
（旧姓杉山）の
第3回信州池田町
ワイン祭りレポート

- 10月23日（日）、少し肌寒い天候の中、「第3回信州池田町ワイン祭り」が開催されました。10時半の開場とともに大勢の方が入場し、各飲食店ブースにさっそく行列ができていました。飲食店はたこやきやフランクフルト、ラーメン、ピザ、本格的なトマトの煮込み料理等、様々なジャンルの料理が揃い、何を食べようか迷うほどのラインナップでした。ワインのボトル販売では、2016年の日本ワインコンクールで受賞したワインなど、早々に売り切れてしまったものもあったようです。
- 11時に実行委員長である養町長の開会宣言で、いよいよワイン祭りのスタートです。開始とともに無料・有料ワインブース共に長蛇の列ができていました。また、ボトルワインがもらえる抽選会も、読み上げられる番号に一喜一憂しつつ、大いに盛り上がりました。
- そして、後半はビッグバンド・ニュースリーシャープスの登場です。定番のジャズから懐かしの歌謡曲等、会場の盛り上がりは最高潮に。ライブ終了時にはアンコールの声も上がっていました。
- 3回目を迎えたワイン祭りは、今回も大勢の方に楽しんでいただけたようです。生産者やワインメーカーの方、飲食店の出店をしてくださった方々、その他大勢の方の協力によって盛大に開催することができました。
- 池田町がワインの町として、ますます盛り上がっていくことを確信した1日でした。

地域おこし協力隊もフードコーナーに出店しました！池田町産ハーブ＆桜仙峡あずきをPR



桜仙峡あずきを使用したチリコンカン



ワイン祭りでの販売の様子

池田町の特産品をPRするため、安曇野市のフレンチレストラン「ラトリエ・デ・サンズ」とのコラボレーション企画で、池田町産のハーブと小豆を使った料理をワイン祭りで販売しました。

協力隊が運営している「まかないシェアハーブガーデン」で収穫した8種類のハーブを使って、マリネチキンサンドイッチとサラダを作ってもらいました。ハーブがさりげなく香り、タイムやローズマリーはチキンとの相性も抜群です。

また、池田町の在来種である「桜仙峡あずき」は、南米の煮込み料理チリコンカンにキッドニービーンズの代わりに使ってもらいました。煮崩れしにくく香りが良いのが特長の桜仙峡あずき。その特長が料理に生かされていました。こちらも大好評で販売開始早々に完売しました。ハーブや小豆も調理やアレンジしだいで、オシャレで美味しい料理に変わります。今回の販売をとおしてあらためてその可能性を感じました！（鈴木）

地域おこし協力隊通信 No. 22 Good Morning いけだ!

はじめまして

町づくり推進係 堀内 幹



10月より
地域おこし
協力隊とし
て移住・定
住促進業務

に携わることになりました堀内幹（かん）と申します。東京から妻と1歳2ヶ月の娘の家族3人、雄大な北アルプスの景観の中で子どもが元気に育ってほしいと願って、移り住んでまいりました。

魅力ある池田町なのに住む家がないため、移住を断念する方たちが多くいると聞き、もったいないことだなと思いました。空き家になつていては大切な住宅や店舗には、新たな可能性があると思います。持ち主の方と、この町で新しい生活を始める方への手助けを考え、新しい風を町に吹き込む仕組みづくりに取り組めます。

前職は音楽活動しながら、食品関連の仕事をしていました。自然の中で音楽や芸術に触れられる企画にも関わりたいと思っています。

普段は役場の総務課におります。池田町のいの字も分かっていない状態からですが、どうぞお力をお貸しください。よろしくお願いたします。

51歳の新人です

町づくり推進係 花田 浩利



6人目の
地域おこし
協力隊とし
て11月から
活動を始め

ました。

東京から移住してきた51歳です。前職はA新聞社の地方版編集デスクでした。出身は製鉄の街、福岡県北九州市八幡。主に九州各地で勤務してきました。

各地の協力隊の記事を紙面化しているうち「毎日数百万部が約束されている新聞より、ゼロからの情報発信の方が自分らしい」と思い転職しました。

「九州も自然豊かなのに、なんで池田に」と言われます。工業地帯で育ったせいもあると思いますが、おいしい水と空気、そこで作られる作物を口にできるのは、素朴なようで、かなりの贅沢だと考えます。

移住・定住促進を担当いたします。移住希望者との橋渡しになればと思います。空き家をお持ちのみなさん、花田か堀内までお電話ください。空き家を賃貸・売却できれば、防犯・防災や活性化の一助になります。

物件調査で町内をうろつきます。雑談から得られる情報やアイデアも多いので、ひまつぶしでも大歓迎、遠慮なく声をおかけください。

◆「まかないシエアハーブガーデン」で

「屋根瓦で花だんづくり&カモミールの定植」ワークショップ

担当：振興課 鈴木・中平

お金をかけずに、身の回りにあるものや、厚意でいただいたもので「まかない」作り上げることがコンセプトの「まかないシエアハーブガーデン」。お金をかけずにどうやって必要な材料をまかなうか、どんな企画をしたら参加者に楽しんでもらえるかなどワークショップの企画にはいつも苦労します。

10月29日に行った6回目のワークショップでは、不要になつた屋根瓦で花だんを作り、そこにカモミールの苗を定植しました。まずは屋根瓦を並べて花だん枠作り。ただ瓦を並べるだけでなく、所どころに形の違う瓦を配置するとオシャレ度が上がります。参加者からの色々なアイデアも取り入れます。1時間ほどで2つの花だんが完成。花だんの土は前回の土作りワークショップで作ったものを使い、そこにカモミールの苗を植えました。



屋根瓦花だん完成!



平林瓦店の平林一夫さん

屋根瓦は平林瓦店から廃棄予定だったものをいただき、カモミールの苗は、カミツレの里「八寿恵荘」から提供していただきました。来年の初夏、屋根瓦花だんに咲くカモミールの花を見るのが楽しみです。

進委員の活動と農地の利用について

農地パトロール（農地の利用状況調査）を実施しました

農業委員会では、5月と8月に町内全域の農地を対象に①地域の農地利用の確認、②遊休農地の実態把握と発生防止・解消、③違反転用発生防止・早期発見を目的として、農業委員と農用地利用最適化推進委員が農地パトロール（農地の利用状況調査…農地法第30条）を行い、農地所有者や耕作者へ農地の適正な管理と有効利用の指導を行いました。

この調査は、平成28年4月1日に改正農業委員会法が施行され、「農地利用の適正化」が農業委員会で「必須業務」となったことを踏まえ、重要な取組みの一つとなりました。

遊休農地とは

- (1) 1年以上にわたって耕作されておらず、今後も耕作がされないと見込まれる農地
- (2) 周辺の農地と比べて著しく低利用となっている農地



小学校の稲刈り学習の支援を行いました



9月下旬～10月初旬にかけて、池田小学校と会染小学校の各5年生の稲刈り作業に、地域農業者や町営農支援センター、地域おこし協力隊の皆さんとともに稲刈りや稲の束ね方、ハゼ（ハザ）の組み立て方やハゼ（ハザ）掛けの方法について支援を行い食農教育の一翼を担いました。

農業委員および農用地利用最適化推

遊休農地の課税強化等について

◆遊休農地の課税が強化

農地法に基づき、農業委員会が農地所有者に対して、農地中間管理機構と協議すべき事を勧告した農業振興地域内の遊休農地を対象に固定資産税の課税が強化されます。

この協議の勧告が行われるのは、農地中間管理機構へ農地の貸付けの意向を表明せず、自ら耕作を行わないなど、遊休農地を放置している場合に限定されます。

農地の課税…固定資産税の通常の農地の評価額は、売買価格 × 0.55 となっているところ、勧告の対象となった遊休農地については、0.55 を乗じないこととする（結果的に評価額は 1.8 倍になる）

実施時期……平成 29 年度から実施

◆農地中間管理機構（以下機構）へ貸し付けた場合の課税の減税

所有する全農地（10a 未満の自作地を残した農地）を、機構へ10年以上の期間新たに貸し付けた場合、当該農地に係る固定資産税の課税標準を2分の1に軽減する措置を、平成28年度以降に機構に貸し付けた場合の平成29年度に納付する固定資産税から講じる

軽減期間

- ① 15 年以上の期間で貸し付けた場合は 5 年間
- ② 10 年以上の期間で貸し付けた場合は 3 年間

農地の利用意向をお知らせください

農業委員会では、農地の情報が記載された農地台帳を管理しています。農地台帳には管理する項目が定められており、農地を自作したい、貸したい、など利用意向の項目が含まれています。水田を所有の皆様には水田経営計画書を提出の際に意向をうかがいました。畑だけ所有の方や未提出の方は農業委員会事務局窓口にて意向をお聞かせください。また、すでに回答された方で意向が変わった場合もお知らせください。

農地を転用するときは許可が必要です

農地を住宅や駐車場（青空駐車場も）など農地以外にすることを農地転用といい、農地法の転用許可が必要です。

許可を受けずに転用をしたり、許可を受けた通りに転用をしなかった場合は、工事の中止や現状回復等の命令がされる場合があり、違反転用すると懲役や罰金が科せられる罰則の規定もあります。

転用される場合は必ず許可を受けてください。

問い合わせ先 農業委員会事務局 TEL 62-3127



◆活動の窓◆

池田町芸術文化週間開催

町芸術文化協会と町教育委員会では10月28日～11月3日までを町芸術文化週間として様々な行事を行いました。

みんなの文化祭【作品展示】

10月28日～30日開催。今年は7年ぶりに公民館に戻つての実施。約千点の作品が出品されました。



ところ狭しとさまざまな作品が並びます

第1回町民カラオケ大会

10月31日に記念すべき池田町初のカラオケ大会を開催。歌好き約

50人が集まり自慢の歌を披露しました。



大勢の前でカラオケを披露。緊張します。

落語二人会

11月1日は池田町にゆかりのある山家亭 神出さんと松富久亭 祭さんによる落語二人会を開催。本格人情話に涙する人も。



山家亭神出さん



松富久亭祭さん

河野ひさしのビデオ作品上映会

11月2日はアマチュアビデオ作家の河野ひさしさんのビデオ上映会を開催。各受賞作やふるさとCM作品など力作を上映しました。



作品の説明をする河野ひさしさん

みんなの文化祭【芸能発表】

芸術文化週間の最終日11月3日は、みんなの文化祭【芸能発表】を開催。13の個人・団体が練習の成果を披露しました。



林中盆踊り同好会の皆さん

問い合わせ先

池田町公民館 TEL 62-2058

総合体育館より

松本山雅FCホームタウンデー

11月3日、松本市のアルウィンでサッカーJ2松本山雅FCホームタウンデーが開催され、池田町、松本市、安曇野市がPRブースを出展し、町のPR、物産販売等イベントを行いました。

当日は、松本山雅FC対ロアッソ熊本の試合も開催され、試合前のセレモニーでは養町長がピッチ上で挨拶を行い、サッカークリニックでは池田町の子どもたちが、松本山雅FCの選手から指導を受けました。



電光掲示板に映る養町長



応援する池田の子どもたち

また当日は子どもたちのスポーツ振興のために、会染・池田小の6年生を中心に試合観戦に招待しました。松本山雅FCの応援団と一緒に応援して、特にゴールが決まったときは友達同士でハイタッチをしながら喜んでいました。運動が苦手な子どもでも、スポーツを見ること、応援する楽しさを学んでもらうなかで今後はスポーツに関心持っていただきたいと思っています。

試合は松本山雅FCが1対0で勝利しJ1昇格へ望みをつなぎました。

運動・松本山雅FC等各種問い合わせ先

総合体育館 TEL 62-7654

元気があふれた地域公開参観日

10月15日(土)に地域公開参観日を実施し、大勢の皆さんにご来校いただきました。この日はさわやかな秋晴れとなり、授業参観後に行った持久走記録会では子どもたちの力走に大きな声援が送られました。

本校の課題である持久力を高めるために、五月から毎週火曜日の朝校庭を走る「ランランタイム」を設け、全校で取り組んできました。子どもたちはその成果を十分に発揮し、最後まで諦めることなく走り抜くことができました。子どもたちからは、「応援してくれた家族の顔が見えたので、頑張れました」との声がたくさん聞かれました。



6年生の美しい歌声、南部音楽会

10月27日(木)、会染小・池田小・松川小の三校の6年生が松川小学校に集まり、南部音楽会が開催されました。

池田小学校と松川小学校は秋に音楽会を行っています。本校は6月に音楽会を行っているため、その時に発表した合唱「トゥモロ」を合奏「情熱大陸」を再度練習して南部音楽会に臨みました。

6月からだいぶ時間が経ったため、子どもたちの気持ちが盛り上がるか心配でしたが、音楽会の演奏にさらに磨きをかけ、心を合わせて発表することができました。



「すごく緊張したけど、自分の力を精一杯出し切れた」と、満足感と達成感を感じた子どもたちです。それぞれの学校によさが心に響く素敵な音楽会となりました。

身につけたい食事マナー

11月1日(火)、給食センターの中村先生が食育の授業をしてくださいました。子どもたちからは「口を開けてかまない、席を立たない、ひじをつかない」等が出されました。中村先生の、「姿勢よく食べると、栄養がしっかりと身体に届くよ」「ごはんとおかずを順番に食べると苦手なものが残っちゃうことがあるよ」との話に、子どもたちは頷きながら聞いていました。



2学年で行った食育授業の様子



本のひろば

池田町図書館 Tel 62-5659

☆開館時間 火・・・午後 1時～午後 6時
水・木・金・・・午前 10時～午後 6時
土・日・・・午前 10時～午後 5時
☆12月の休館日 5・12・19・26・29～31日
(29日から1月3日まで年末年始休館です)

新 着 書 ピ ッ ク ア ッ プ



鳥のフィールドサイン 観察ガイド
箕輪 義隆 著 (文一総合出版)
地面に落ちている鳥の羽や足跡、使わなくなった果など、鳥が残した生活の痕跡「フィールドサイン」を楽しむための日本初のガイド本。



脇坂副署長の長い一日
真保 裕一 著 (集英社)
地元出身のアイドルが一日署長を務めるというイベント当日、賀江出署は不測の事態に直面する。收拾を一任された脇坂に、誰も予想し得ない事態が次々とふりかかる。



はじめてのオーケストラ
はたこうしろう 絵 佐渡 裕 原作 (小学館)
主人公は6歳の女の子。初めてコンサートに行きます。パパの指揮する『第九』交響曲を聴きに行くのです。オーケストラってどんなものなのかな？

その他の新着書

- | | | |
|----------|--------|----------------|
| 闇の平蔵 | 逢坂 剛 | 夕方5時からお酒とごはん |
| たまたまタヌキ | 高島那生 | 伊藤まさこ |
| 君はレフティ | 額賀 滯 | 知識ゼロからの健康オイル |
| 老乱 | 久坂部羊 | 井上浩義 |
| 逆境からの仕事学 | 姜 尚中 | ノラネコぐんだん そらをとぶ |
| 人は皆、土に還る | 曾野綾子 | 工藤ノリコ |
| 木もれ日を縫う | 谷 瑞恵 | 図書室の日曜日 |
| よい謝罪 | 竹中 功 | 村上しい子 |
| ききりんご紀行 | 谷村志穂 | ひかり生まれるところ |
| 漬けるおかず | ワタナベマキ | まはら三桃 |

☆クリスマスのおはなし会開催☆

☆日時：12月17日(土)午前10時30分から
☆出演：あいそめぼんばーのみなさん
☆会場：2階児童図書室 参加費：無料
☆楽しいクリスマスのおはなしをたくさん用意してお待ちしています。

☆祝日特別開館のお知らせ☆

☆月 日：12月23日(金・祝)
☆開館時間：午前10時から午後5時まで

☆年末年始の開館情報☆

12月28日(水) 開館 午前10時から午後3時まで
12月29日(木)～1月3日(火) 年末年始休館
1月4日(水)以降 通常通り開館

小島孝子と女子美術大学同窓展 - 青・あお・蒼 -

所蔵作家小島孝子（1940～1987年）とその母校である女子美術大学出身作家による展覧会。6回目となる今年には「青」をテーマに、女性作家の繊細な色彩や個性あふれる表現を紹介します。

【出品作家】かわさきみなみ、坂内直美、佐久間恭子、澤岡泰子、田宮話子、遠山香苗、野口真理、萩原綾乃、浜田涼、丸森初音、山本睦（五十音順）

▼12月11日（日）まで

▼入館料：大人 600 円、高大生 450 円、中学生以下無料

《12月10日は小島孝子の誕生日》

12月10日（土）本展をご観覧の方へ、
ポストカードをプレゼント！

問い合わせ先 北アルプス展望美術館（池田町立美術館）Tel 62-6600



山本睦「青の都」

コミュニティ助成事業（宝くじ助成金）を活用し地域コミュニティを推進

財団法人自治総合センターでは宝くじの社会貢献広報事業として、宝くじの受託事業収入を財源としたコミュニティ助成事業を行っています。平成28年度は2つの自治会と1つの自主防災会がこれらの助成金を活用して各種備品を整備し、地域コミュニティの向上を図りました。

【十日市場自治会】

地域のコミュニティ活動のため、お祭り用備品（子ども神輿、法被等）を購入

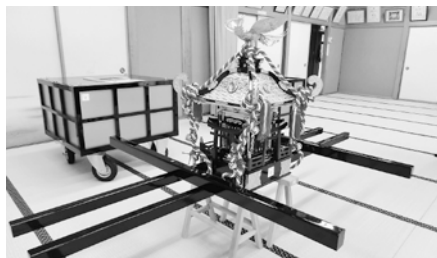

【中島自治会】

地域のコミュニティ活動のため、のぼり用ポールを整備



【中木戸地区防災会】

地域防災活動の備品を収納するため、防災倉庫を購入



問い合わせ先 総務課 町づくり推進係 Tel 62-3129



暖房器具は正しく使いましょ

日々寒さが増す中、既に暖房器具をお使いのご家庭も多いと思います。ちよつとした不注意や油断が火災につながります。外出やおやすみ前の火の元点検は当然ですが、暖房器具の誤った使い方により、重大な事故をまねく恐れがありますので注意が必要です。

暖房器具

が原因の火災といえば、真つ先にストーブを思い浮かべる方が多いかもしれませんが、近年、電気こたつや電気ストーブなど電気を熱源とする暖房器具からの出火が多く発生しています。その原因として、電気式暖房器具の熱源に衣服等が長時間接触することで、熱が蓄積し、火災が発生するものです。洗濯物を乾かすため、こたつの中に洗濯物を入れたり、こたつの中や電気ストーブの近くで服を暖めたりする方がいますが、このような行為は大変危険ですから、絶対にやめましょ。



また、火災とは別の事故になります。こたつや電気ストーブ、電気毛布など熱を発する器具に長時間接触していることで「低温やけど」を引き起

す恐れがあります。体の不自由な方や小さなお子さんは特に注意ましょ。

もしも「やけど」を負ってしまったら

やけどの重傷度は、「深さ」と「範囲」で決まります。「範囲」は、やけどを負った人の手のひらの大きさを1%相当として計算することができます。

やけどは、とにかく患部を水で冷やすことが大切です。できるだけ早く、水道水など清潔な流水で十分に冷やましょ。



冷やすべきやけどの「範囲」の目安は、やけどを負った人の「手のひら3個分」です。それ以上の「範囲」の場合は、患部を冷やすことからだ全体が冷えてしまうため良くありません。また、軟膏などの薬を塗ることも良くありません。できるだけ早く医療機関を受診することが大切ですので、ためらうことなく119番に通報をましょ。



池田町消防団報 Vol.37 ~私たちが頑張っています~

秋の全国火災予防運動 街頭啓発活動に女性消防隊が協力しました

秋の全国火災予防運動が始まった11月9日に、ザ・ビッグ信州池田店で北アルプス広域南部消防署による火災予防啓発活動が行われました。この啓発活動は毎年行われているものですが、今年は初めて池田町消防団女性消防隊員2名が参加しました。女性消防隊は、結成当初火災予防などの啓発活動を活動の大きな柱としていましたが、最近は炊き出し訓練などの活動を主に行っています。今回は消防署からの呼びかけにより啓発活動に協力することになりました。女性消防隊だけでなく池田町のマスコットキャラクターのてるみんふーみんも参加し、消防署員の方と協力しながら買い物に訪れた方に火災予防や火災警報器の設置を呼びかけ、ポケットティッシュを配布しました。

消防署の方によると消防署員だけで行っていた昨年までは呼びかけても足を止めていただく方が少なかったようですが、今年は多くの方が足を止めて話を聞いていただけたとのことです。少しでもお役に立ててうれしいです。今後も機会があれば女性消防隊として啓発活動に関わり、火災予防に貢献したいと思いました。



「第10回戦没者等の遺族に対する特別弔慰金」の手続きはお済みですか？

戦没者等の死亡当時のご遺族で、平成27年4月1日現在、公務扶助料や遺族年金などを受取る方がいない場合に、特別弔慰金として額面25万円、5年償還の記名国債が支給されます。なお、前回受給した方も改めて申請が必要となりますのでご注意ください。

1. 平成27年4月1日までに戦傷病者戦没者遺族等援護法による弔慰金の受給権を取得した方
2. 戦没者等の子
3. 戦没者等の①父母②孫③祖父母④兄弟姉妹 ※ 戦没者等の死亡当時、生計関係を有していること、遺族以外の者と氏を改める婚姻をしていないこと等の要件を満たしているかどうかにより、順番が入れ替わります。
4. 上記1から3以外の戦没者等の三親等内の親族（甥、姪等） ※ 戦没者等の死亡時まで引き続き1年以上の生計関係を有していた方に限ります。

- ◆ 前回の受給者が亡くなられていても、他の遺族の方が請求できる場合もあります
- ◆ 請求期限 平成30年4月2日まで
- ◆ 請求窓口・問い合わせ先 住民課住民係 Tel 6 2 - 3 1 3 1
(請求書類は住民課に用意してあります)

特別弔慰金については、受給資格の審査や国債の発行手続きに時間を要するため、請求受付から決定までに1年以上の時間がかかってしまう場合があります。すでに請求手続きを完了され、国債が届いていない遺族の方には大変ご迷惑をおかけしますが、ご理解いただきますようお願いいたします。

事業者・従業員の皆さま

平成30年度から、原則**全ての事業者が** **個人住民税(町県民税)の特別徴収義務者に指定**されます！

地方税法において、従業員の個人住民税は、所得税の源泉徴収義務のある事業者が、個人住民税の特別徴収義務者として毎月従業員※に支払う給与から差し引き、従業員に代わって納税いただくことが原則となっています。(個人住民税の特別徴収)

※原則として、アルバイト、パート等を含む**全ての従業員**です。

長野県と県内全77市町村は、平成30年度から全県一斉に、原則として所得税の源泉徴収義務のある全ての事業者を個人住民税の特別徴収義務者に指定することにより、個人住民税の特別徴収を徹底します。

現在、特別徴収を行っていない事業者の皆さまは、特別徴収の実施準備をお願いします。

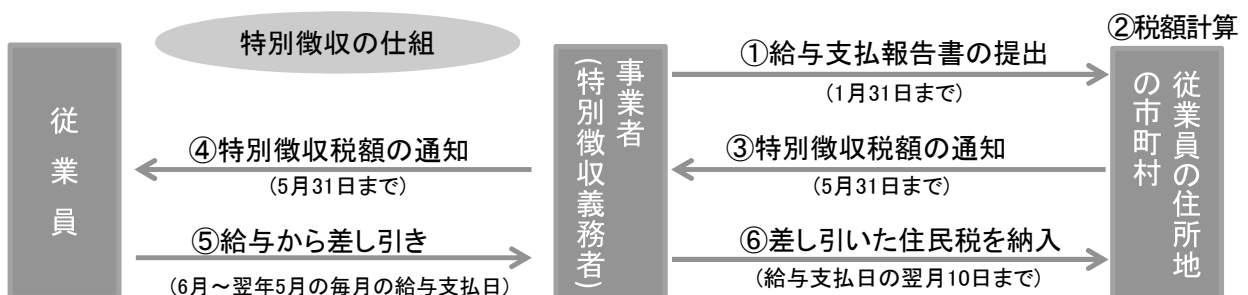

【問い合わせ先】 県庁市町村課(026-235-7068)又は池田町役場総務課課税係(62-3131)

「安全・安心ふれあいフェスティバル」～大北の地域を守るんだZ～



10月22日（土）、大町警察署・大北防犯協会連合会主催による「安全・安心ふれあいフェスティバル」があづみ野池田クラフトパークで開催されました。

このイベントは防犯や交通安全の啓発を図るものですが、今回は人気アイドルグループ「ももいろクローバーZ」メンバーのあーりんこと佐々木彩夏さんを一日警察署長として迎えたため、会場には地元住民だけでなく、全国の「モノノフ」と呼ばれるファン3,000人近くが詰めかけ、会場は佐々木さんのイメージカラーであるピンク色に染まりました。

清水大町警察署長から一日警察署長の委嘱を受けた佐々木さんは、関係者とともに「大北の安心・安全を守るんだZ」と宣言。2時間に渡って会楽小の皆さんによる防犯ソング発表をはじめ、大北のゆるキャラ勢揃いによるダンス、大町岳陽高校書道部のパフォーマンスなど様々な啓発活動の発表に参加し、会場を盛り上げました。佐々木さんやファンは地元の歓迎ぶりがうれしかったとのこと。あーりんの魅力で会場が一体となった素敵な「神イベント」になりました。

池田町くらしの便利帳の官民協働発行について

町では、株式会社サイネックスと官民協働事業として、行政サービスや防災情報、窓口の各種手続きなどを紹介する冊子『池田町くらしの便利帳』を発行します。

『くらしの便利帳』は、町が行政情報を提供、株式会社サイネックスが町内を中心とした企業広告を募集し、その収入により編集、印刷、全戸に配布します。

○発行・全戸配布時期

平成29年4月を予定しています。

○広告掲載にご協力ください

協働発行事業者である株式会社サイネックスが、12月から広告募集のため町内事業者にパンフレットを送付し、訪問しますので、皆様のご理解とご協力をお願いいたします。

『池田町くらしの便利帳』への広告掲載について、説明を聞きたいなど詳しくは株式会社サイネックス長野支店へお問い合わせください。



表紙デザイン案

【問い合わせ先】 ▶ 広告募集について 株式会社サイネックス TEL 026-267-7133
▶ 内容について 総務課総務係 TEL 62-3131

『ヴァンデルディ サクソフォン アンサンブル』 クリスマスライブコンサートのご案内

「ヴァンデルディ サクソフォン アンサンブル」の皆さんによるライブコンサートを開催します。サクソフォンにはソプラノ、アルト、テナー、バリトンなどの種類があり、今回はそれらが揃って、個性的な音色をお楽しみいただけます。曲目は、情熱大陸やクリスマスソングなど。

入場無料ですので、お気軽にお出かけください。

◆開催日時◆

12月25日（日）午後1時30分開演予定

◆会場◆

池田町創造館 多目的ホール

【問い合わせ先】池田町創造館 Tel 62-6065



こんにちは赤ちゃん

貝澤 優奈 (輝・香奈子/4丁目)
矢口 恵睦 (克彦・ジーナ/中島北)
柴田 優澄 (浩・晴美/新屋敷)

■おくやみ申し上げます■

若林外紀子	72	吾妻町
有川 勇	82	林 中
長澤 幸子	68	吾妻町
松嶋あき子	89	千本木台
相澤 善晴	76	半在家
瀧澤 昌彦	76	林 中
山崎 近子	89	1丁目
横山 忠重	72	林 中

(11月受付分 敬称略)

※ 今月号をもちまして「こんにちは赤ちゃん」「おくやみ申し上げます」については、個人情報配慮の観点等から掲載を終了させていただきます。

池田町メール配信サービスにご登録ください

登録はこちらから！

こちらのQRコードを読み取り、
空メールをお送り下さい！▶▶▶

※QRコードの読取ができない方は
「t-nagano-ikeda@s-g-m.jp」宛てに
空メールをお送り下さい。



【問い合わせ先】 総務課総務係 Tel 62-3131



2月号掲載短歌募集

はがきに作品1点を記入し、12月末日までに投稿してください。対象は町内在住の方のみです。作品には①地区名②氏名③電話番号④中学生以下の方は学校名と学年を明記してください。投稿多数の場合は、選者により選考(10首以内)して掲載します。なお、選者により語句の訂正等をさせていただく場合がありますので、ご了承ください。

■あて先 〒399-8696 (住所不要)
池田町役場総務課総務係
Tel 62-3131

孫の好きな枝豆プチプチ朝採りて宅急便にて文と菓子添え
磯谷留美子 (滝 沢)
長月に入りて垂れ穂の色深み心足へる安曇野の景
小林 栄子 (四丁目)
灯の点らぬ家となりたる裏一軒広がる木々に暗く鎮もる
齊藤 恵子 (滝 沢)
秋深き野にいで見れば木々の葉に霜降り注ぎ色染まり初む
田中 昭夫 (内 鎌)
リオ五輪日の丸背負いて競技する精鋭達の眼輝きて
中沢初恵 (十日市場)
霜月の小庭に白き一輪の月見草咲きをりしばし動けず
中山 都子 (豊 町)
穂芒がシルエットになる月影をいつかどこかで見たことがある
平林 一郎 (二丁目)
音もなく降りてゐるらし真夜の雨眼鏡ふきつつ耳そばだてる
平林 芳子 (二丁目)
秋霖のあがりし朝空高く木屋の香りゆるゆる流る
村山みち子 (三丁目)
※今月の投稿作品9首。掲載順は氏名五十音順
※作者の意図により、あえてふりがなをふらない場合等があります。ご了承ください。

今月の短歌

(池田町短歌同好会選)

行政相談委員相談所の開設

行政相談とは行政に対する苦情や意見等を町民の皆さんからお聞きし、その解決や実現を目指す制度です。相談は無料で秘密は固く守られます。

●日時 12月21日(水)

午前9時～正午

●会場 池田町福祉会館 静養室2

●行政相談委員 松田親人委員

【問】総務課 総務係 TEL 62-3131

人権擁護委員による「人権特設相談所」開設

近隣とのトラブル・家庭・相続・いじめ・セクハラ・女性差別などの心配ごと、悩みごとなどの相談を受けます。

●日時 12月6日(火)

午前9時～正午

●会場 池田町福祉会館

●相談担当者 人権擁護委員

※相談は無料で秘密は固く守ります。

【問】長野地方方法務局大町支局

総務係TEL 22-0379

多重債務者無料相談会開催

借金に関するトラブルで、一人で悩んでいませんか？弁護士・司法書士による多重債務者無料相談会が開催されます。あなたに合った解決方法をアドバイスしてもらえますので、借金問題でお困りの方は、この機会に相談窓口へお出かけください。

面談は予約制で行いますので、事前に以下の予約先へお電話ください。(※予約は11月30日(水)から12月13日(火)までの土・日曜日を除く午前8時30分～午後5時の間に受け付けています。)

●日時 12月14日(水)

午前10時～午後5時

●会場 中信消費生活センター(県松本合同庁舎4階)

【予約・問】中信消費生活センター
TEL 0263-40-3660

北アルプス広域連合 年末年始休業日のご案内

北アルプス広域葬祭場

●休業日 平成28年12月31日(土)から平成29年1月3日(火)

●休業日の予約受付 電話での予約受付は、動物を除き平常どおり行います。動物の火葬については1月4日(水)から受け付けます。

●予約電話番号 21-4131(お間違えのないようにご注意ください)

北アルプス平日夜間小児科

・内科急病センター

●休業日 平成28年12月29日(木)～平成29年1月3日(火)

休業期間中は電話での対応も行いません。当番医等での受診をお願いします。

【問】北アルプス広域連合 総務課
総務係 TEL 22-6764

防衛大学校学生募集(一般後期)

防衛大学は将来、各自衛隊の幹部

自衛官となる者を養成する制度です。防衛大学校で学び幹部となる者は、広い視野を持ち、科学的な思考力を養い、豊かな人間性を培うことが必要です。また、創造力と活力に富む優れた自衛隊のリーダーになるため、知育以外に、徳育と体育を重視しています。その結果、部下への思いやりや組織を動かす上での技術を学び、信頼される幹部へと成長していきます。

●資格 高卒(見込含)21歳未満

●受付 平成29年1月21日から1月27日まで

●試験日 1次平成29年2月18日(土) 2次平成29年3月10日

●入校時期 平成29年4月上旬

【問】自衛隊長野地方協力本部

平成28年度戦没者遺児による慰霊友好親善事業を実施します

日本遺族会では「戦没者遺児による慰霊友好親善事業」の参加者を募集しています。この事業は、先の大戦で父等を亡くした戦没者の遺児を対象として、父等の戦没した旧戦域を訪れ、慰霊追悼を行うとともに、同地域の住民と友好親善をはかることを目的としています。

参加費は10万円で5年を経過した方(平成22年以前参加者)は2回目の応募ができます。

日程等の詳細は、日本遺族会事務局までお問い合わせください。

【問】日本遺族会事務局 TEL 03-3261-5521

乳幼児健診・予防接種等のお知らせ

場所・連絡先：保健センター TEL. 61-5000

(お子さんの具合が悪くなった等都合で来られない方は電話連絡をお願いします。)

	内容	対象児・対象者	日時	受付時間
乳幼児健診等	ハローベビークラス	妊婦さんとその夫	12月7日(水)	午後2時00分～2時15分
	2か月児育児相談	平成28年10月生まれ	12月19日(月)	午前9時45分～10時00分
	3か月児母子教室	平成28年9月生まれ	12月5日(月)	午前9時20分～9時30分
	4～5か月児健診	平成28年7月・8月生まれ	12月22日(木)	午後1時00分～1時15分
	1歳3か月児育児学習会	平成27年9月生まれ	12月5日(月)	午前9時45分～10時00分
	1歳6か月児健診	平成27年5月・6月生まれ	12月16日(金)	午後1時00分～1時15分
	2歳児健診	平成26年11月・12月生まれ	12月9日(金)	午後1時00分～1時15分
	離乳食教室	平成28年3月・5月・7月生まれ	12月15日(木)	午前9時15分～9時30分
予防接種	四種混合	町から通知を受けた方	12月20日(火)	午後0時45分～1時15分

■休日の緊急当番医等 (当番機関は変更になる場合があります。確認してから来院してください)

期 日	医療機関名	電話番号
12月 4日(日)	池田・松川 松本クリニック	61-5151
	大町市内 横澤内科医院	22-0371
12月11日(日)	池田・松川 あづみ病院	62-3166
	大町市内 大町協立診療所	26-5200
12月18日(日)	池田・松川 吉村医院	61-5666
	大町市内 野村クリニック	85-0085
12月23日(祝)	池田・松川 は一ぶの里診療所	62-0210
	大町市内 伊東医院	22-0077
12月25日(日)	池田・松川 平林メンタルクリニック	61-1577
	大町市内 柿下クリニック	21-1230
12月30日(金)	池田・松川 近藤医院	62-9187
	大町市内 松林医院	22-5800
12月31日(土)	池田・松川 あづみ病院	62-3166
	大町市内 菊地クリニック	21-2580
北アルプス平日夜間 小児科・内科救急センター 大町文化会館隣「フレンドプラザ大町」1F 毎週月～土19時～21時		26-6199

診療時間	■医 科…午前9時～午後5時
	■歯 科…午前9時～正午(要事前連絡 受付時間午前9時～午前11時)
	■薬 局…午前9時～午後5時30分

期 日	医療機関名	電話番号
12月 4日(日)	小田切歯科医院	62-3134
12月11日(日)	金子歯科医院	23-2200
12月18日(日)	柏原歯科医院	71-1182
12月23日(金)	平林歯科医院	22-1149
12月25日(日)	いとう歯科医院	62-8880
12月29日(木)	横澤歯科医院	22-1343
12月30日(金)	ここにこデンタルクリニック	23-5612
12月31日(土)	あづみ野歯科	62-2332

期 日	薬 局 名	電話番号
12月 4日(日)	なつめ薬局	85-0536
	キムラ薬局	62-5210
12月11日(日)	池田土屋薬局	61-5021
	フロンティア薬局安曇野店	61-5500
12月18日(日)	松川とをしや薬局	61-1527
12月23日(祝)	スヤマ薬局あいそめ	62-0208
12月25日(日)	なつめ薬局	85-0536
12月30日(金)	内川薬局板取	62-9912
	ナシダ薬局	62-6370
12月31日(土)	キムラ薬局	62-5210

■上水道休日緊急当番店

期 日	店 名	電話番号
12月 3日(土)	(有)一本木建設	22-8498
12月 4日(日)	ヒラタ設備(株)	0263-58-2310
12月10日(土)	(株)ピュアハウス	26-1120
12月11日(日)	(株)大北設備	090-3093-4395
12月17日(土)	建設設備	62-5545
12月18日(日)	(有)テクノ安曇野	090-7267-6923
12月23日(祝)	稲洋水道(株)	090-1200-9731
12月24日(土)	(株)クサダ	0263-48-3119(24h対応)
12月25日(日)	(有)信州保温	090-4615-3299
12月29日(木)	(有)東設備	090-3083-3770
12月30日(金)	小林設備	090-7213-7218
12月31日(土)	池田商会	090-1057-5000

■12月の主な行事

期 日	行 事 名
12月 1日(木)	年末交通安全運動(31日まで)
12月 6日(火)	粗大ごみ回収日
12月27日(火)	消防団年末特別警戒(30日まで)

■人の動き

11月1日現在 ()内は前月比
 ●人 □ 10,188人(△26)
 男 4,877人(△13) 女 5,311人(△13)
 ●世帯数 3,959世帯(+1)

■12月の納税等

住民税(第4期) 【納期限 12月26日】
 国保税・後期高齢(第6期) 【納期限 12月26日】
 ※口座振替日は12月26日(月)です。前日までに残高の確認をお願いします。

■各種相談窓口

相 談 内 容	開催場所(受付・問い合わせ先)	開催日時
子育ての悩み相談 育てにくい子どもの相談 カウンセラー相談 児童虐待相談 DV相談	総合福祉センター 子ども支援センター	月曜日～金曜日 午前8時30分～午後5時15分
	保健センター	
幼児食・栄養・乳房マッサージ・血圧相談など	地域包括センター	毎週火・木曜日(要予約) 午前11時～午後10時(年中無休)
	※時間外及び休日等の場合は役場 Tel.62-3131 にて受付	
高齢者総合相談 (介護・虐待・成年後見・その他)	障がい者虐待防止センター	毎月第2土曜日 午後1時30分～3時30分
	※時間外及び休日等の場合は役場 Tel.62-3131 にて受付	
障がい者への虐待相談	総合福祉センター(福祉係)	毎月第2・4水曜日 午後1時30分～3時30分
	大北圏域障害者総合支援センター	
身体・知的・精神の各障害や生活など	教育会館	毎月第1・3火曜日 午後1時30分～3時30分
	役場本庁舎 住民課生活環境係	
子ども教育相談室	Tel. 61-1430	毎月第2・4水曜日 午後2時30分～4時30分
消費生活トラブル相談	Tel. 62-2203	
多重債務(借金)相談	Tel. 62-2203	12月21日(水)午前9時～正午
自殺予防 長野いのちの電話	Tel. 0263-29-1414	
あすなる会(自死遺族交流会)	Tel. 026-227-1810	
依存症家族グループミーティング (ギャンブル・薬物・アルコール依存症の方)	Tel. 026-227-1810	
依存症当事者グループミーティング (ギャンブル・薬物・アルコール依存症の方)	Tel. 026-227-1810	
青年期グループ(高校生以上から39歳ぐらいまでの社会的な活動の機会が少ない方)		
行政相談	ごりょうの郷(池田町福祉会館) 静養室2 Tel. 62-3131	