

# 広報

北アルプス展望の里・花とハーブの里・あつみ野池田町  
「日本で最も美しい村」連合加盟



池田町はNPO法人「日本で最も美しい村」連合に加盟しています



Azumino-Ikeda

平成 28 年  
2 0 1 6

10

No.600

## 広報 600 号発行！

「広報いけだ」が今月号で600号を迎えました。昭和30年8月の創刊号から599号までを「600」の数字に町公民館講堂に並べてみると、その量が61年の歴史を感じさせます。(関連記事 8・9ページ)

## CONTENTS 主な内容

- 高齢者・乳幼児のインフルエンザ予防接種について…………… 2・3
- 10月1日から国民健康保険証が更新されます…………… 4
- 広報いけだ 池田町の情報を伝えて600号…………… 8・9

# 高齢者・乳幼児の インフルエンザ予防接種について

高齢者・乳幼児を対象とした、インフルエンザ予防接種の一部補助（公費負担）を行います。  
希望される方は町保健センターや役場、町内各医療機関に説明書を設置しますので、熟読の上、  
接種してください。なお、高齢者・乳幼児とも平成 29 年 3 月末までに申請を行ってください。

## ▶ 高齢者予防接種補助 ◀

### 1 対象者

- イ 平成 29 年 1 月 31 日までに満 65 歳以上になる方で、接種を希望される方  
（誕生日が昭和 27 年 1 月 31 日以前の方）
- ロ 60 歳以上満 65 歳未満の方で、慢性高度心・肺・腎・呼吸器機能等  
不全があって、接種を希望される方  
（上記患者の他、身障手帳 1 級、または 1 級相当の方も対象となります）



2 接種回数 **1 回**（2 回接種しても、補助対象となるのは 1 回のみです）

3 接種期間 **平成 28 年 10 月 1 日 ~ 平成 29 年 1 月 31 日**  
※この期間内に 65 歳に達する方、誕生日以降でなければ適用になりません。

4 個人負担額 **1,000 円**（接種後、各医療機関窓口でお支払いください）  
（補助を受けない場合は 1 回の接種で 4,000 円程度かかります）

5 接種医療機関 **大北管内の医療機関（別表）および追分クリニック**  
※接種希望医療機関への事前予約が必要です。かかりつけ医で接種することが望ましいとされています。

### 上記以外の医療機関（安曇野市・松本市など）で接種を希望する方

次の手順で手続きをお願いします。

- ① 接種希望医療機関へ連絡して予約をとる。
- ② 接種前に、池田町役場福祉課窓口で予診票を受け取る。  
※お手数ですが池田町総合福祉センター（やすらぎの郷）の福祉課窓口までお越しください。また、郵送を希望される方は電話でご連絡ください。
- ③ 予診票へ記入し、接種当日に医療機関へ提出し接種する。

## ▶ 乳幼児予防接種補助 ◀

補助を希望される方は、**医療機関への予約後、池田町総合福祉センター（やすらぎの郷）福祉課窓口**で専用の予診票をお受け取りください。

また、この予防接種は、あくまでも任意接種です。接種される場合は、ほかの予防接種との間隔についてご注意ください。



- 1 対象者 就学前の乳幼児
- 2 接種期間 **平成28年10月1日～平成29年1月31日**
- 3 補助金額 **接種費用のうち1,000円を補助**

医療機関窓口にて接種費用を全額お支払いいただいた後に、領収書と接種証明（予診票兼済証）を受け取り、池田町総合福祉センター（やすらぎの郷）福祉課窓口で補助申請を行ってください。後日ご指定の金融機関口座に振込みます。

※ 2回接種を行っても、補助対象となるのは1回だけです。

### 平成28年度大北地区インフルエンザ予防接種実施医療機関

No.	医療機関名	電話番号	予約	No.	医療機関名	電話番号	予約
池田町				大町市			
1	医療法人 太田医院	62-1010	要	20	石首根医院	22-0142	要
2	平林メンタルクリニック	61-1577	〃	21	伊東医院	22-0077	〃
3	医療法人さとう はーぶの里診療所	62-0210	〃	22	遠藤内科医院	22-0031	〃
4	北アルプス医療センターあづみ病院	62-3166	〃	23	小野医院	22-0047	〃
5	すずらん内科クリニック	85-2246	〃	24	大町協立診療所	26-5200	〃
松川村				25	医療法人 柿下クリニック	21-1230	〃
6	岡村眼科医院	62-6660	要	26	かさぎ皮膚科	23-7723	〃
7	医療法人 近藤医院	62-9187	〃	27	加藤診療所	22-0989	〃
8	みどりクリニック	62-5225	〃	28	医療法人 狩谷整形外科医院	22-7788	〃
9	西森整形外科	61-1700	〃	29	菊地クリニック	21-2580	〃
10	吉村医院	61-5666	不要	30	医療法人回生会 栗林医院	22-0305	〃
11	若林医院	62-2105	要	31	中澤医院	22-0252	〃
12	松本クリニック	61-5151	〃	32	永井眼科医院	22-1555	〃
白馬村・小谷村				33	野村クリニック	85-0085	不要
13	公済堂医院	72-2013	要	34	新津内科医院	22-2758	要
14	栗田医院	72-2428	不要	35	平林医院	22-2525	〃
15	医療法人林富会 しんたにクリニック	75-4177	要	36	医療法人 平林耳鼻咽喉科医院	26-3030	不要
16	横沢医院	72-2008	〃	37	松林医院	22-5800	要
17	神城醫院	75-7050	〃	38	医療法人社団厚生会 横澤内科医院	22-0371	〃
18	北アルプス医療センター白馬診療所	75-4123	〃	39	市立大町総合病院	22-0415	〃
19	小谷村国保診療所	82-2044	〃	40	大町市国民健康保険八坂診療所	26-2814	〃
				41	大町市国民健康保険美麻診療所	29-2015	〃

高齢者・乳幼児とも2月末までに申請してください。

# 10月1日から **国民健康保険証が更新されます**

現在お使いの国民健康保険（国保）被保険者証（保険証）の有効期限は9月30日です。  
10月1日からは、9月下旬にお送りする新しい保険証をお使いください。

## ◎新しい保険証を郵送します

新しい保険証は、加入者1人1枚のカード型ですが、世帯の国保加入者全員分をまとめて、世帯主宛てにお送りします。ただし、国保税を滞納している世帯の方には、納税相談を受けてからの引き渡しとなります。

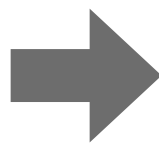

10月1日以降に裁断するなどして  
処分してください。



## ◎記載事項を確認してください

お手元に保険証が届いたら、氏名、生年月日、住所などの記載内容に間違いがないか、1枚ずつご確認ください。「別の健康保険に加入しているが新しい保険証が届けられた」、「記載されている内容に誤りがある」、「9月末になっても保険証が届かない」などの場合はご連絡ください。

## ◎臓器移植に関する意思提示について

保険証の裏面に臓器移植に対する意思表示欄を設けてあります。臓器提供の意思を記入することは任意となりますので、記入を義務付けるものではありません。また、臓器提供の意思表示欄用に個人情報保護シールを同封しますのでご活用ください。

## ◎ジェネリック医薬品希望シールを同封します

ジェネリック医薬品とは、最初に作られた薬（新薬）の特許期間終了後に、有効成分、用法、効能・効果が同等の医薬品で厚生労働省の認可のもとで製造・販売された、新薬より安価な薬です。医師や薬剤師と相談し、ジェネリック医薬品が利用可能な場合には積極的に活用しましょう。また、ジェネリック医薬品を希望する意思表示として、保険証やお薬手帳に貼るシールを同封しますので、ご活用ください。

## ◎保険証の紛失にご注意ください

近年、保険証の再発行件数が増えています。保険証には大切な個人情報が多く記載されていますので紛失しないようご注意ください。万が一紛失した場合は、警察署へ届け出をするとともに、住民課で保険証再発行の手続きをしてください。

問い合わせ先 住民課医療係 Tel. 62-2203



# 生活習慣病治療状況と 特定健診結果

～町国保状況より～

長野県の平均と比較してみました。○は県より高いところ  
□は町の中で高いところ

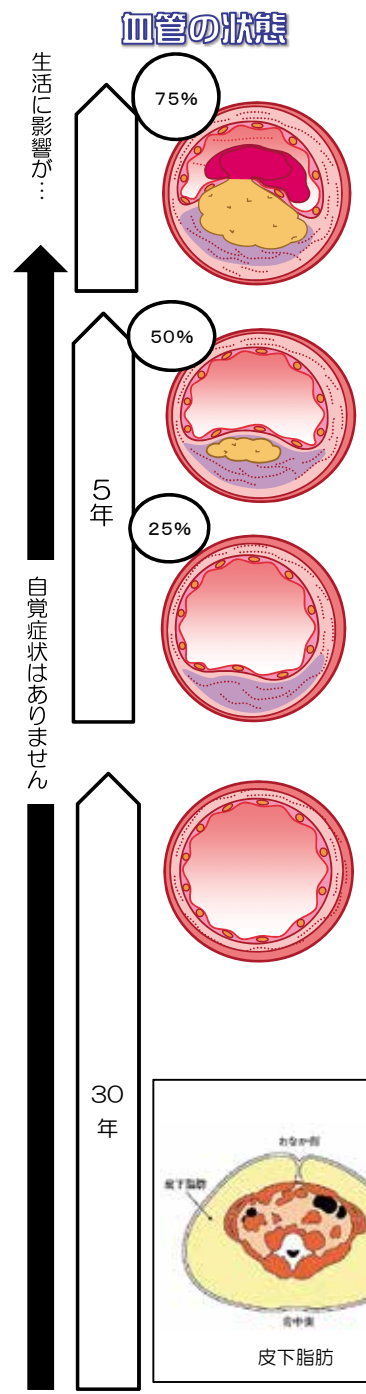

生活習慣病治療で医療機関にかかっている人の割合 H27年5月診療結果より

	脳梗塞・脳出血	心筋梗塞・狭心症	腎不全・人工透析
町	8.1%	4.5%	0.4%
県	6.8%	6.5%	0.5%

重症化

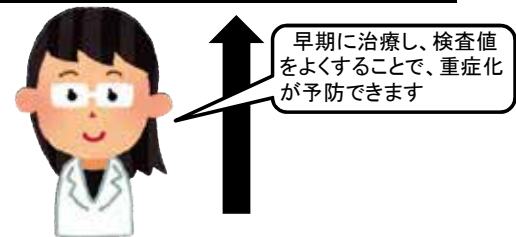

	高血圧症	高脂血症	糖尿病	高尿酸血症（痛風）
町	32.2%	29.9%	16.7%	8.2%
県	33.9%	28.0%	18.4%	5.9%

健診結果で保健指導値以上（基準値）になった人の割合 H26特定健診結果より

	血圧		脂質異常			血糖	尿酸
	収縮期	拡張期	中性脂肪	HDL	LDL	HbA1c	尿酸
基準値	130以上	85以上	150以上	40未満	120以上	5.6以上	7.0以上
町	37.3%	19.2%	18.4%	5.4%	51.2%	55.1%	9.5%
県	41.4%	19.9%	21.7%	5.1%	53.1%	60.4%	8.0%

腹囲

	BMI	男性	女性
基準値	25以上	85cm以上	90cm以上
町	21.4%	41.0%	15.4%
県	22.4%	44.7%	15.2%

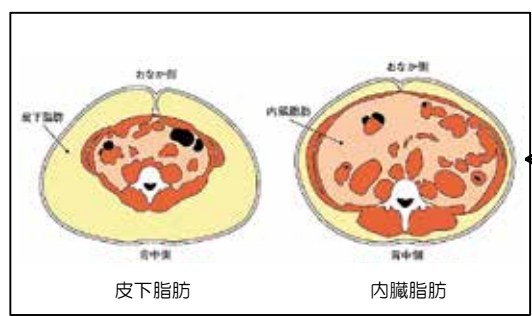

健診結果を見ると男性の41%が腹囲85cm以上に該当しています。脂肪細胞から出る物質が血圧や血液データを上げ、血管を傷つけるとも言われています。  
また、LDLコレステロールでは51.2%の人が、血糖を見るHbA1cでは55.1%の人が保健指導値に該当します。

若い人たちの健診結果はどうなっているのでしょうか  
次回は39歳以下の健診結果を見てみましょう

# 新池田学問所

## だより

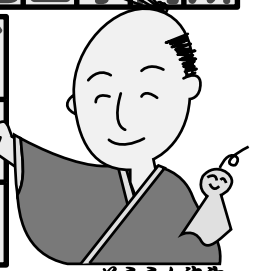

新池田学問所マスコット **そろろん先生**

### ◆活動の窓◆

## 公民館より

■参加者で作るトーク講座

○(まる)子の部屋

8月26日、町公民館で第2回○



ゲストの有川さん(右)とホストの松澤さん(左)

子の部屋を開催しました。この講座は毎回参加者アンケートの中からゲストを選び、ホストとなる松澤弥栄さんとトークを行う、企画参加型講座です。

今回はゲストに坂下の有川劭(すすむ)さんをお招きし、今までの豊富な体験に基づいたお話をしていただきました。有川さんは池田町芸術文化協会の会長を務めるほかガイドマスター会の代表など数々の会を取りまとめているます。その人望の厚さは教員や高跳びの選手であった経験など様々な人生経験から成り立っていることをトークの中から感じました。

### ■まちなかワークショップ

【ふるさとチャレンジ塾】

小学4年生〜中学1年生を対象とした様々な体験をする講座「ふるさとチャレンジ塾」で8月20日に池田町まちなかワークショップを行いました。

今回この企画を引き受けたのはふるチャレ卒業生で信州池田活性化プロジェクト「Maple(メープル) Tree(ツリー)」の伊藤将人さんと林幸男さん。昨年に引き続き2回目の企画です。その他に町づくり等をおこなう若者団体「ヤングパワーバンク」のメンバーなどの若者たちが多数協力してくれました。

子ども達に池田のことを知ってもらおうと、蔵の写真などを盛り込んだ場所を探る問題などを盛り込み町内を巡り歩きました。通りすがりの方と話したり、お菓子屋さんで道草したり、それぞれラリーを楽しみました。



答え合わせ。みんな成績優秀!

問い合わせ先  
池田町公民館 電話 62-2058

## 総合体育館より

### ■第23回池田町民ゴルフ大会

8月26日、豊科カントリークラブを会場に、第23回町民ゴルフ大会を開催しました。127人と大勢の皆様に参加していただき、天候にも恵まれた絶好のゴルフ日和の中、好スコアを目指しプレーしていました。

結果については次のとおりです。(敬称略)

- 優勝 中村保広(一丁目)
- 準優勝 桑原康雅(内鎌)
- 第3位 小山好一(中島)
- 女子の部
- 優勝 降籟久美子(吾妻町)

### ■第44回ソフトボール大会・第27回ママさんバレーボールリーグ戦大会 合同閉幕式

8月4日にソフトボール大会・ママさんバレーボールリーグ戦大会合同閉幕式を開催しました。

ソフトボール大会からはA・Bリーグの16チーム、ママさんバレーボールリーグ戦大会からは7チームの選手が集まり、各チームの健闘を称え、盛大な閉幕式となりました。

結果については次のとおりです。

- ◇ソフトボール
- Aリーグ
- 優勝 堀の内
- 準優勝 内鎌
- 第3位 吾妻町
- Bリーグ
- 優勝 波中
- 準優勝 相道寺
- 第3位 一丁目
- ◇ママさんバレーボール
- 優勝 一丁目
- 準優勝 二丁目
- 第3位 千本木台

### スポーツ振興報奨金実績報告

スポーツ振興報奨金とは  
池田町にお住まいでスポーツで県ブロックよりも上位の大会へ出場する方を対象に報奨金をお渡しする制度です。

### ◇第7回林和男旗杯国際野球大会 兼信越連盟創立40周年記念全国選抜野球大会

開催日…7月22〜26日  
開催地…長野オリンピックスタジアム  
出場者…北安南リトルシニア所属  
井口航真さん(三丁目)  
田倉尚磨さん(吾妻町)  
井口旭陽さん(二丁目)

結果…ベスト16  
感想等…全国大会は台湾チームも含む全82チームが出場しました。北安南リトルシニアは第2回戦から登場。関西リーグ代表の徳島東と対戦し、延長戦の末5対4で見事サヨナラ勝ちで3回戦へ駒を進めました。3回戦は関東リーグ代表の東練馬とベスト8入りをかけて対戦しましたが、1対8で敗れてしまいました。

全国で1勝できたことは自信にもなりますし、今後の勉強にもなりました。

問い合わせ先  
総合体育館 電話 62-7654

# 地域おこし協力隊通信 No. 20 Good Morning いけだ!

◆てるてる坊主アート展で「オリジナルハーブティー作り」ワークショップを行いました!

担当: 振興課 杉山・鈴木



てるてる坊主アート展用のオリジナルパッケージ



池田町産のドライハーブを並べて紹介しました

「まかないシェアハーブガーデン」ワークショップの特別編として、第10回てるてる坊主アート展とのコラボレーション企画で「オリジナルハーブティー作り」のブースを出店しました。ワークショップでは、池田町産のドライハーブを10種類用意し、その中からお好みのハーブを選んでもらい、自分だけのオリジナルハーブティーを作ってもらいました。

選んでもらう際は、ハーブの香りや効能についても説明します。人によってはあまり馴染みのないハーブですが、知れば楽しいものです。試飲用に冷たいフレッシュハーブティーも用意しました。レモンバーム、ローズマリー、イタリアンパセリの3種類のフレッシュハーブを一晩水出しして冷やしたもので、誰でも簡単に作ることができます。「まかないシェアハーブガーデン」で摘んだハーブも使用しました。たくさんの方に飲んでもらいましたが、スッキリしていて美味しいと好評でした。

ワークショップは、2日間でおよそ120人の方に参加していただきました。松本市や安曇野市といった近隣の市町村、また県外からの来場者もいらっしゃいました。池田町の方にもたくさん参加してもらいましたが、自分の庭に生えているハーブがお茶として飲めることに驚いている方もいらっしゃいました。たくさんの方にハーブに興味をもってもらえたようで手応えを感じました。特に女性の方の関心の高さには驚きました。

今後も池田町の特産品であるハーブをPRしていきたいです。

## 「ふるさとCM撮影」

公民館 小林 駿友

今年で16回目となる長野朝日放送の「ふるさとCM大賞」。長野県内の市町村が30秒の手作りテレビコマーシャルを制作し、ふるさと自慢をアピールします。昨年のふるさとCMは地域おこし協力隊が制作に関わりました。完成した作品は審査員特別賞の映像賞を受賞し、長野朝日放送で年間30回CMとして放送され、池田町をPRすることができました。

今年も池田町の地域おこし協力隊4名全員が昨年を超える「大賞」受賞を目指し、ふるさとCM制作に協力しています。町の皆さんにも出演や撮影場所の提供など様々な協力をいただきました。理想の映像を求め、早朝や暗くなつてからの撮影など苦労しましたが、チームみんなが良いCMを作りたいという気持ちで制作しました。

今年のテーマは「ユルイナカ」。池田町は自然の多い田舎だけど、生活するには厳しくない。そんな意味を込めた造語で、CMではラップ調の歌でユーモアたっぷりに表現しています。言葉では伝わりにくいですが、映像を見ていただくと池田町の良さを上手く表現したCMの内容をわかっていただけたと思います。

一次審査を経て最終審査で受賞するとCMとして放送されますが、受賞する賞によって放送回数も変わってきます。今年こそ大賞を受賞し、町の皆さんにたくさん見ていただきたいと思っています。

楽しみに待っていてください。



# 600号!

昭和30年8月1日に「池田町報」として発行がスタートした池田町の広報。61年という長い年月を経て600号に到達しました。この間、広報作成にご協力をいただきました町の皆さんと関係者の皆さんに深く感謝いたします。池田町の歴史を紡いできた「広報いけだ」の変遷について、ロゴの変化を中心に紹介します。

## 1961

第4号  
昭和36年7月1日  
発行所  
池田町役場  
編集兼発行人  
池田町役場総務課  
印刷所  
桂川印刷所



昭和36年7月1日発行の第4号。「池田町報」から「池田町広報」と名称を変更しています。ロゴのバックは北アルプスと高瀬川、橋のイラストになっています。このロゴは昭和36年10月10日発行の第5号までと短命でした。第4号は昭和36年度当初予算の記事を掲載。当時の当初予算は9,981万円でした。



発行所 池田町役場  
発行人 関 恒夫  
編集人 栗田 一男  
印刷所 徳州印刷工業

## 1955

昭和30年8月1日発行。記念すべき第1号の名称は「池田町報」。ロゴも縦長です。関恒夫初代町長のあいさつと新池田町の財政状況などが6ページにわたって掲載されています。この後、池田町報は昭和30年10月・31年9月にそれぞれ発行されました。

広  
報



第6号  
昭和37年6月20日  
発行所  
池田町役場  
編集兼発行人  
総務課文書広報係  
印刷所 桂川印刷所

昭和37年6月20日発行の第6号。名称が「池田町広報」から現在と同じ「広報いけだ」に変更。ロゴは山をモチーフにしたようなシンプルなデザインをバックにしています。このころの広報は発行頻度が2～3ヶ月に一回の発行で、予算や決算など財政の記事が目立ちます。仁科宗一郎さんの解説による「史蹟めぐり」というコーナーもありました。

## 1962

## 1966

昭和41年5月31日発行の第28号。この号からロゴが安曇野に吹く風のような動きのあるデザインに変更。ページ数は4ページで2ヶ月に1回の発行ペースでした。この号では、池田町上水道事業の完成(事業費9千万円)や町章の募集などの記事が掲載されています。



## 1966

昭和41年11月30日発行の第31号。第28号で募集した町章が決定したことを受け、今号からロゴの前に町章が付くようになりました。また、この号は合併10周年特集号として、池田町のあらましと昭和の大合併の経緯、10年のあゆみが掲載されています。なお、この町章のついたロゴは、これ以降平成2年まで15年にわたって使用されました。

## 1967

昭和42年12月5日発行の第38号。ロゴに変化はありませんが、今までタブロイド判だった広報いけだが、この号からB5版6ページの冊子となりました。次号第39号の「着々と進む町公民館建設の構想」という記事には「近代的な鉄筋コンクリート造り」・「結婚式場、大駐車場等も計画」などの時代を感じさせる言葉が並んでいます。





# 広報いけだ 池田町の情報を伝えて



第284号 平成2年5月31日 長野県北安曇郡池田町役場 発行

## 1990

平成2年5月31日発行の第284号。第31号から実に15年間続いたロゴが変更になりました。新しいロゴは北アルプスの山並みをデザイン化したもの。原則的にモノクロだった紙面が、この号から2色刷りとなりました。平成元年4月号からは、長く人気コーナーとなった町内出身の漫画家上原ゆう子さんによる4コマ漫画「あずみのちゃん」が連載されています。

## 1995



1995年4月号/No.341

平成7年3月発行の第341号。前号までの幾何学っぽいデザインが山並みとラベンダーのようなハーブのイラストに変更され、町章の代わりに合併40周年のロゴが配置されています。この号よりB5冊子からA4冊子へとサイズが大きくなり、それに伴い行数も減らし字も大きく、紙質も変更するなど、より見やすい紙面づくりを目指したようです。



## 2001

平成13年12月発行の第411号。「いけだ」の文字など基本的な部分は変わりませんが、山のイラストが上原ゆう子さんのイラストに変更、月などのデザインも変更になりました。2001年は1月から12月まで上原さんにより月ごと季節感のあるイラストが掲載される賑やかな表紙となりました。

## 2002

平成14年12月発行の第423号。現在まで続くロゴデザインとなりました。このデザインは、町商工会が募集した町のキャッチフレーズデザインに採用された秋田市の松岡英男さんに依頼したもの。この頃の広報は人気コーナーの4コマ漫画「あずみのちゃん」や「キミの一言聞かせてヨ」などが掲載され、14ページにわたり充実した紙面となっています。



## 2009

平成21年11月発行の第518号。平成21年10月に「日本で最も美しい村」連合に加盟したことを受け、日本で最も美しい村連合のロゴが配置されるようになりました。ロゴだけでなく紙面も現在の広報のスタイルの原型となっています。平成21年から平成22年にかけては町民によるページを設けるなど、新しい試みが目立ちました。

問い合わせ先 総務課 総務係 TEL62-3131



## 風水害への備えと心得

風水害とは、風や雨によってもたらされる災害の総称で、例年台風シーズンなど降雨が多い時期を中心に、全国各地で被害をもたらしています。

強い風や大雨等によりもたらされる災害には洪水、土砂災害、高波、高潮及び突風などがあります。洪水は、主に大雨で川があふれ、堤防の決壊などにより水が沿岸地に流出し被害を与えるものです。土砂災害は、大雨で地盤がゆるみ、がけ崩れや地滑り、土石流となって現れます。

また、近年は局地的な豪雨による災害も、多く発生しています。河川、溪流、下水管、用水路などでは、自分の居る場所ですら強い雨が降っていないにもかかわらず、上流など離れた場所ですら雨が流れてきて危険な状態になる場合があります。こうした風水害に備えて、常に気象に関



する情報に注意するとともに、非常時の対応について家族で話し合ったり、避難場所を確認しておくことが大切です。また、非常時持ち出し品の確認などを行っておくと、いざという時に役に立つでしょう。

大規模災害時には各地から同時多発的に救助要請や問い合わせが集中するため、行政や防災関係者のみでは初動体制が不十分となる場合が想定されます。一人ひとりが普段から「私たちの地域は自分たちで守る」という意識で、連帯感を持ちながら災害防止のためまえて必要な措置を講じ、自主的な防災活動に取り組みしましょう。

## 南部消防署から地震体験車のご案内

平成23年3月11日に発生した三陸沖を震源とするマグニチュード9.0、最大震度7を記録した東日本大震災は現在も復興の途中です。また本年も4月14日以降、熊本県と大分県で相次いで発生した熊本地震がもたらした被害は甚大です。震災以外にも、台風や豪雨による風水害など、日本各地で様々な災害が連日報道されています。

長野県も例外ではなく、平成26年には神城断層地震、御嶽山の噴火という自然災害に見舞われ、豊かな自然と共に暮らす私達は、同じように自然の猛威とも隣り合わせであると痛感させられました。



さらに私達が暮らす地域は、今後30年以内に大きな地震が起きる確率が国内でもトップクラスと言われている「糸魚川静岡構造線」が走っており、震災の発生は決して他人事ではありません。震災に備えるため、地震体験車による地震体験をしてみませんか？身をもって体験することで地震発生時にどうすればよいのかを考え、とっさに身の安全を確保する訓練になります。また、「防災」から「減災」へ、皆さんの防災意識が被害を減らすことにもつながります。

消防署職員が、地震体験車でご依頼のあった自治会や自主防災会、事業所等に伺い巡回指導します。

ご希望の方は、下記を参考に11月4日(金)までに北アルプス広域南部消防署にご連絡ください。

【乗車体験期間】11月19日(土)～28日(月)

【注意事項】狭い敷地などには地震体験車が入れない可能性があります。また小さなお子様や、ご年配の方、お身体に不安のある方は乗車の際にご相談ください。

ご不明な点がございましたら、北アルプス広域南部消防署までお問い合わせください。



問い合わせ・申込み先

北アルプス広域南部消防署 (松川村藤田川 7179-3)

Tel 0261-62-0119

## 安曇野キルト公募展 2016 好評開催中

「キルトに綴る想い」に焦点をあて、選び抜かれたキルト作品を展示しています。豊かな感性で制作されたキルト作品、そこに込められた想いや素晴らしい技術力をぜひこの機会にお楽しみください。

- 会 期：10月23日（日）まで
- 会 場：北アルプス展望美術館 企画展示室 A・B
- 時 間：午前9時～午後5時（最終入館は午後4時30分）
- 入館料：大人400円（350円）高大生250円（200円）  
中学生以下無料 ※（ ）内は20名様以上団体料金



## 信州コンテンポラリーアート展

予告

コンテンポラリーアートの、信州在住または信州にゆかりのある作家集団の展覧会。池田町では初開催です。

○10月29日（土）～11月6日（日） 入館料無料



## 信州池田クラフト展

池田町や安曇野で活躍するクラフト作家の作品を展示・販売。

生活を彩るクラフト作品の魅力を紹介します。

○10月29日（土）～11月6日（日） 入場料無料 会場：美術館ロビー

問い合わせ先 北アルプス展望美術館（池田町立美術館）Tel 62-6600



池田町図書館 Tel 62-5659

- ☆開館時間 火・・・午後 1時～午後 6時  
水・木・金・・・午前 10時～午後 6時  
土・日・・・午前 10時～午後 5時
- ☆10月の休館日 3・10・17・24・25・31日  
(25日は月末館内整理休館です)

### 講演会開催(公民館みのり塾と共催)

『図書館 超！活用術』

～どんなときに図書館に行きますか？～

講師：平賀研也さん

(県立長野図書館長)

日時：10月13日（木）午後1時30分～

会場：池田町公民館 講堂

内容：「介護について調べたい」「少額投資の方法は？」様な

な利用の仕方があり、  
利用者のニーズで図  
書館も変わります。



### ☆お出かけください！10月は図書館まつり☆

恒例の図書館まつりを開催します。どうぞお出かけください。

22日（土）

◇午前10時～午後4時「本のリサイクル広場」会場：あじさい広場

◇午後2時～3時30分 工作教室「つくってあそぼ！」※要申込

講師：高瀬中学校美術部の皆さん 会場：2階児童図書室

23日（日）

◇午前10時30分～11時10分「おはなしでてこ～い!!秋のまき」

◇午後1時30分～3時30分 製本講座(※要申込)会場：2階児童図書室

☆9月28日(水)から10月21日(金)まで、ご家庭で読まれなくなった書籍をリサイクル  
広場用にお預かりします。ただし、雑誌、コミック、全集、汚れや傷みが著しいものなどは  
お断りする場合がございます。

☆『松本山雅フェア』も開催!期間中ご利用の方には、ホームタウン限定の、選手の写真入  
り“しおり”をさしあげます。(数に限りがあります。)



### 森のたからもの探検帳 -拾う!飾る!楽しむ!-

飯田 猛著  
(世界文化社)

リスのエビフライ、シーダ  
ローズ、どんぐりなどの木の  
実を中心に、森の散歩が10  
倍楽しくなる、落とし物探し  
を提案!親子で楽しめます。

### その他の新着書

江戸を造った男	伊藤 潤	いえのおばけずかん	斉藤 洋
励み場	青山文平	反社会品	久坂部羊
みかつき	森 絵都	星くずたちの記憶	橘 省吾
失踪.com	原田ひ香	重ねて煮るからおいしいレシビ	
私のスポットライト	林真理子	チロルくんのりんごの木	近藤幸子
望み	雲井脩介	どんぐりむらのだいくさん	荒井良二
光炎の人 上・下	木内 昇		なかやみわ
大相撲の道具ばなし	坂本俊夫	サリバン先生とヘレン	
へんしんおてんき	あきやただし	デボラ・ホプキンソン	

第10回 てるてる坊主アート展 過去最多 1867体展示



造書の部大賞  
松岡和子さん（上田市）



グループの部大賞  
まいはーと（大町市）



子どもの部大賞  
若林亜結さん（安曇野市）

8月26～28日、あづみ野池田クラフトパークで第10回 てるてる坊主アート展が開催されました。記念すべき10回目のアート展には、全国15都道府県の3歳から102歳まで幅広い年代の方々から過去最多の1867体もの作品が寄せられました。町長をはじめとする審査員が受賞作品を選ぶのに苦労するほどの力作ぞろい。また、応募作品の他にも昨年高瀬中学生徒会がギネス認定されたてるてる坊主の一部や大阪府堺市の商店街や大阪府立大学生制作の作品も並び、にぎやかなアート展となりました。



一般の部大賞  
丸山てい子さん（安曇野市）



ファミリーの部大賞  
内川幹子さん（松本市）

南台出身 田中美佐稀さん 世界学生空手道選手権で優勝！

8月19日、池田町南台出身の田中美佐稀さん（山梨学院大学4年）が、役場を訪れ、世界学生空手道選手権大会女子個人形の部での優勝を褒町長に報告しました。大会は8月10～13日にポルトガルで開かれ、田中さんはスペインやエジプトなど世界の強豪選手に勝ち、決勝では得意の「スーパーリンペイ」という技を披露し、アメリカの選手を僅差の判定で破り、初出場で初優勝を飾りました。初めての日本代表、初の海外での大会で結果を残し、空手が追加種目に決まった2020年の東京五輪に向け、期待が高まります。褒町長もこの快挙に「本当によくがんばった」と称えました。

今後について田中さんは、女子形の部のナショナルチーム（4人）に選ばれるように今後の大会で結果を出していきたいと目標を語りました。

報告後、役場のロビーで職員を前に形を披露してくれた田中さん。4歳から磨き続けた凄みのある技はこれからの益々の活躍を期待させるものでした。



高瀬ライオンズクラブと連携協定



9月7日、池田町・松川村の会員で構成され様々な奉仕活動を行っている高瀬ライオンズクラブ（五十嵐國明会長）と池田町が連携協定を締結しました。

高瀬ライオンズクラブは昭和54年に設立、現在の会員は24名で今まで小学校への図書カードの贈呈や、高瀬川河川敷に子ども達が川遊びができる場所を作るなどの社会貢献活動を行ってきました。

五十嵐会長は、町と連携協定を結ぶことで今後は今まで以上に地域と結びついた活動をしていきたいと抱負を述べました。具体的には、児童や青少年の健全育成、環境美化と保全、健康増進、災害時の支援など多岐にわたる項目で町と協働でどのように活動できるかを考えていきたいとしています。

甕町長は、「高瀬ライオンズクラブには、今までも日頃から町のために活動をしていただいていたが、この協定をきっかけにさらに地域の方が喜んでいただける活動に結び付けていきたい」と期待していました。

第28回交通安全防犯町民大会開催



9月11日、第28回池田町交通安全防犯町民大会が高瀬中学校体育館で開催されました。大会には自治体や関係団体から約400人が参加。交通事故の防止や防犯意識の向上をとおして、安心安全な町づくりを目指すことをあらためて確認しました。

甕町長は「この大会を機に安心安全な町づくりに取り組んでいきたい」とし、また大町警察署の清水署長は、大北管内の交通事故や犯罪のデータや傾向を紹介し、どのようにしたら防止できるかを説明しました。

また、例年と同様に交通安全、防犯それぞれの標語とポスターが展示され、大会のなかで来場した入賞者が表彰されました。

その後、アトラクションとして長野県警察本部警察音楽隊とカラーガード隊が演奏と演技を披露しました。参加者は防犯の啓発を交えながらの音楽隊の見事な演奏に聞き入り、カラーガード隊による華やかな演技に見入っていました。

12月号掲載短歌募集

はがきに作品1点を記入し、10月末日までに投稿してください。対象は町内在住の方のみです。作品には①地区名②氏名③電話番号④中学生以下の方は学校名と学年を明記してください。投稿多数の場合は、選者により選考(10首以内)して掲載します。なお、選者により語句の訂正等をさせていただきます。

■あて先

〒399-8696 (住所不要)  
池田町役場総務課総務係  
Tel. 62-3131

※今月の投稿作品10首。掲載順は氏名五十音順  
※作者の意図により、あえてふりがなをふらない場合等があります。ご了承ください。

落し文桜葉つたふ雫うけぶる揺れて雨季は過ぎゆく  
村山みち子 (三丁目)

朝霧のこめし花野は優しくて見えない水路の音のみ聞こゆ  
平林 芳子 (二丁目)

例年と異なる燕の巣立つさま気にし遠空いつまでも追う  
平林 一郎 (二丁目)

異常気象か ただ座してあて汗にじむ今日は節氣の白露といふに  
中山 都子 (豊町)

御巢鷹に散りし尊き命花慰霊登山の老婆哀しや  
中沢初恵 (十日市場)

露踏みて草刈り済ませ菊の花一輪挿して時は満ちた  
田中 昭夫 (内鎌)

魁夷の画「緑響く」身射迦池白馬のたてる幻影を見つ  
酒井 鈴子 (吾妻町)

朝霧のコスモスの道登校の児らの熊除け鈴の音のゆく  
齊藤 恵子 (滝沢)

生姜甘酢にソーダー水と氷浮かべ ジンジャーエールの午後を気取りぬ  
小林 栄子 (四丁目)

軒下に燕四羽寄り添って夜明けとともに飛びたちゆきぬ  
磯谷留美子 (滝沢)

今月の短歌

(池田町短歌同好会選)

支援制度（業務改善助成金、キャリアアップ助成金、相談窓口）がありますので、ご活用ください。

【問】★最低賃金に関すること：長野労働局労働基準部賃金室 TEL 026 - 223 - 0555 ★業務改善助成金・相談窓口に関すること：長野労働局雇用環境・均等室 TEL 026 - 223 - 0560 ★キャリアアップ助成金に関すること：長野労働局職業安定部地方訓練受講者支援室 TEL 026 - 226 - 0862

## 多重債務者無料相談会開催

借金に関するトラブルで悩んでいませんか。弁護士と司法書士による多重債務者無料相談会を開催しますので借金問題でお困りの方は、この機会に相談窓口へお出かけください。なお、面談は予約制で行いますので、事前に以下の予約先へお電話ください。

●日時 10月6日（木）午前10時から午後5時

●会場 中信消費生活センター（松本合同庁舎4階）

●予約受付 10月5日（水）までの平日午前8時30分から午後5時

【問】中信消費生活センター  
TEL 0263 - 40 - 3660

## 行政書士面接無料相談会

行政書士会では10月の「行政書士制度広報月間」広報活動の一環として面接無料相談会を開催します。

●日時 10月23日（日）午前10時から午後3時まで

●会場 大北会場 大町市総合福祉センター2階

【問】「法の日」週間実施委員会  
TEL 0263 - 32 - 3043

## 食育フォーラム開催

『おいしく食べて健康長寿』～次世代に伝えつなげたい大北の食～を

テーマに食育フォーラムを開催します。予約不要でご参加いただけますので、ぜひお出かけください。

●日時 10月15日（土）午後0時30分から午後4時

●場所 小谷村役場

●内容 ・講演会「次世代に伝えたい郷土の食」講師 料理研究家横山タカ子氏 ・参加団体による展示、販売、実演等 ・食育活動の発表 ・試食体験 ・ビンゴゲーム

【問】大町保健福祉事務所 TEL 23-6526

## 予約制による年金相談のご案内

松本年金事務所では、お客さまからの年金相談により丁寧に対応していくため、予約制による年金相談を実施しております。

●予約申込方法 相談希望日1ヶ月前からお電話または年金相談窓口までお申込みください。なお、予約受付の際には、相談者及び配偶者氏名、基礎年金番号等について確認させていただきます。

●予約時間帯 月曜日：（休日の場合は翌日）午前8時30分から午後6時 火～金曜日：午前8時30分から午後6時 毎月第二土曜日 午前9時30分から午後3時

※予約状況により、予約日時を調整させていただく場合があります。詳細については、松本年金事務所お客様相談室までお問い合わせください。

【問・申込】松本年金事務所 お客様相談室 TEL 0263 - 32 - 5822



介護予防講演会のお知らせ

## 『心血管予防のためにできること』

池田町では血管の病気である脳卒中や心疾患が医療費や介護給付費の中でも大きな比率を占め、生活の支障も引き起こしています。

近年、研究により今までわからなかった血管の秘密がかなり明らかにされてきました。全身くまなく張り巡らされ、命を左右することもある大切な血管、その研究の最前線で活躍されている北里大学准教授である東條先生からお話をお聞きし、私たちにできることを学びましょう。

日時：10月14日（金）

午後6時30分～8時

場所：池田町総合福祉センター  
やすらぎの郷  
2階大会議室

参加費：無料

講師：北里大学東病院 病院長補佐/心臓二次予防センター長 東條 美奈子先生

【問】福祉課健康づくり係  
TEL 61-5000

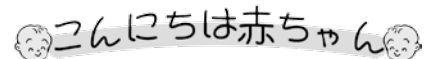

丸山 颯斗<sup>りゅうと</sup>（真紀・順子/林中）  
中島 柚奈<sup>ゆな</sup>（寛滋・美紗樹/豊町）  
小田 環奈<sup>かんな</sup>（雄太・美沙子/3丁目）

## ■おくやみ申し上げます■

荒井 秀國	89	七五三掛
浅原 保子	94	吾妻町
勝野伊勢雄	97	東 町
小井手義輝	82	中之郷
片瀬 眞弓	79	滝 中
田中 一子	89	中之郷
原田 兼夫	81	中之郷
甲斐 志郎	91	豊 町
平林 泰子	82	豊 町

（8月受付分 敬称略）

## 池田町認定こども園 入園説明会開催

平成29年4月から新しく池田町認定こども園への入園を希望される保護者の方は、ご出席ください。

また、平成29年度中に中途入園をお考えの方もご出席ください。

●日時 10月21日(金) 受付  
午前9時40分～9時55分 説明会  
午前10時～

●場所 認定子ども園 池田保育園

【問】保育課保育係 TEL 62-7601

## 行政相談所開設

行政相談とは行政に対する苦情や意見等を町民の皆さんからお聞きし、その解決や実現を目指す制度です。相談は無料で秘密は固く守られます。

●日時 10月19日(水)  
午前9時～正午

●会場 池田町福祉会館 静養室2

●行政相談委員 松田親人委員

【問】総務課 総務係 TEL 62-3131

## 日赤社資募集へのご協力のお礼

本年5月から自治会を通じて募集した日本赤十字社の社資は、皆さまのご協力により総額1,298,470円集まり、この度日本赤十字社長野県支部に送金しました。これらは全て、災害救護活動や福祉活動などの人道的活動のため有効に活用しま

す。ご協力いただき誠にありがとうございました。

【問】総務課 総務係 TEL 62-3131

## 献血にご協力をお願いします

病院で使われる輸血用の血液は、皆様の献血でまかなわれています。血液は人工的につくることも、長期保存することもできないため、皆様からの献血が、血液を必要とする患者さんの尊い命を支えています。下記により池田町に移動採血車が来ますので、献血にご協力をお願いします。

●日時 10月6日(木)

午前9時30分から11時30分

●会場 池田町総合福祉センター

【問】大北献血推進協議会

TEL 23-6528

## 長野県民手話講座(入門編) 参加者募集

みなさんに聴覚障がいや手話を使ったコミュニケーションを理解していただくために、手話講座を開催します。

●開催日・会場 ①10月28日(金) 白馬村保健福祉ふれあいセンター2階学習室 ②11月25日(金) 大町市総合福祉センター2階大会議室 ③1月27日(金) 大町市総合福祉センター2階大会議室 ④平成29年2月24日(金) 松川村多目的交流センター「すずの音ホール」2階

研修室

●開催時間 全会場とも午後1時30分から3時30分まで

●内容 ①手話の歴史・聴覚障がいについて ②あいさつ・簡単な日常会話に関する手話単語を学ぶ

●参加費 無料

●参加資格 高校生以上の方

●定員 各回概ね20名(申込順)

●申込方法 所定の「参加申込書」に必要な事項をご記入の上、持参またはFAXにより申込みください。

「参加申込書」は総合福祉センターやすらぎの郷内に用意しているほか、町ホームページからもダウンロードできます。

※複数回の受講は不可です。

【問】福祉課福祉係 TEL 61-5000

Fax62-9441

## 長野県最低賃金が改正されます

最低賃金制度は、最低賃金法に基づき、国が賃金の最低額を定め、使用者はその金額以上の賃金を労働者に支払わなければならないとされている制度です。長野県内の事業場で働く全ての労働者と、労働者を一人でも使用している全ての使用者に適用される「長野県最低賃金」が、平成28年10月1日から時間額770円に改正されます。この機会に賃金の確認をお願いします。また、最低賃金の引上げに向けた中小企業への

## 乳幼児健診・予防接種等のお知らせ

場所・連絡先：保健センター TEL. 61-5000

(お子さんの具合が悪くなった等都合で来られない方は電話連絡をお願いします。)

	内容	対象児・対象者	日時	受付時間
乳幼児健診等	2か月児育児相談	平成28年8月生まれ	10月17日(月)	午前9時45分～10時00分
	3か月母子教室	平成28年7月生まれ	10月3日(月)	午前9時20分～9時30分
	4～5か月児健診	平成28年5月・6月生まれ	10月28日(金)	午後1時00分～1時15分
	1歳3か月児育児学習会	平成27年7月生まれ	10月3日(月)	午前9時45分～10時00分
	1歳6か月児健診	平成27年3月・4月生まれ	10月28日(金)	午後1時00分～1時15分
	2歳児健診	平成26年9月・10月生まれ	10月20日(木)	午後1時00分～1時15分
	3歳児健診・未就園児健診	平成25年8月・9月生まれ	10月7日(金)	午後1時00分～1時15分
	離乳食教室	平成28年1月・3月・5月生まれ	10月25日(火)	午前9時15分～9時30分
予防接種	四種混合	町から通知を受けた方	10月14日(金)	午後0時45分～1時15分
	水痘		10月21日(金)	

■休日の緊急当番医等 (当番機関は変更になる場合があります。確認してから来院してください)

期 日	医療機関名	電話番号
10月 2日(日)	池田・松川 太田医院	62-1010
	大町市内 小野医院	22-0047
10月 9日(日)	池田・松川 あづみ病院	62-3166
	大町市内 平林医院	22-2525
10月10日(祝)	池田・松川 若林医院	62-2105
	大町市内 横澤内科医院	22-0371
10月16日(日)	池田・松川 松本クリニック	61-5151
	大町市内 野村クリニック	85-0085
10月23日(日)	池田・松川 吉村医院	61-5666
	大町市内 大町協立診療所	26-5200
10月30日(日)	池田・松川 は一ぶの里診療所	62-0210
	大町市内 伊東医院	22-0077
北アルプス平日夜間 小児科・内科救急センター 大町文化会館隣「フレンドプラザ大町」1F 毎週月～土19時～21時		26-6199

期 日	医療機関名	電話番号
歯 科	10月 2日(日) 岡江歯科医院	62-9888
	10月 9日(日) 砂田歯科医院	22-0648
	10月10日(祝) 竹内歯科医院	62-2151
	10月16日(日) 武田歯科医院	72-8060
	10月23日(日) 西澤歯科医院	22-5091
10月30日(日) 佐藤歯科医院	23-3211	

期 日	薬 局 名	電話番号
薬 局	10月 2日(日) 白樺薬局	62-0010
	10月 9日(日) キムラ薬局	62-5210
	10月10日(祝) フロンティア薬局安曇野店	61-5500
	10月10日(祝) 池田土屋薬局	61-5021
	10月16日(日) フロンティア薬局安曇野店	61-5500
	10月23日(日) 松川とをしや薬局	61-1527
10月30日(日) スヤマ薬局あいそめ	62-0208	

診療時間	■医 科 午前9時 ～ 午後5時
	■歯 科 午前9時 ～ 正午(要事前連絡 受付時間午前9時～午前11時)
	■薬 局 午前9時 ～ 午後5時30分

■上水道休日緊急当番店

期 日	店 名	電話番号
10月 1日(土)	(株)サンエス設備	0263-73-2008
10月 2日(日)	(有)マルイ設備工業	090-3343-0540
10月 8日(土)	(有)イシダ設備	0263-83-7300
10月 9日(日)	(株)長澤設備工業	090-2411-9664
10月10日(祝)	(有)岡村設備工業	22-4885
10月15日(土)	(株)鹿島総設	23-3698
10月16日(日)	(株)ジーシーアイ	22-3145
10月22日(土)	(有)コーヨー住宅設備	62-3529からケータイへ転送
10月23日(日)	ルピナ中部工業(株)	0263-32-5568(24h対応)
10月29日(土)	(有)エヌ・ケイ設備工業	0263-83-2252
10月30日(日)	(有)北設備	090-4462-6983

■10月の納税等

個人住民税(第3期) 【納期限 10月31日】  
 国保税・後期高齢(第4期) 【納期限 10月31日】  
 ※口座振替日は10月28日(金)です。前日までに残高の確認をお願いします。

■各種相談窓口

相 談 内 容	開催場所(受付・問い合わせ先)	開催日時	
心配ごと何でも相談	社会福祉協議会(予約なしで受付) Tel 62-9544	毎月第2・4火曜日 午後1時30分～午後3時30分	
子育ての悩み相談 育てにくい子どもの相談 カウンセラー相談 児童虐待相談 DV相談	総合福祉センター内	月曜日～金曜日 午前8時30分 ～ 午後5時15分	
幼児食・栄養・乳房マッサージ・血圧相談など			こども支援センター Tel 61-5000
高齢者総合相談(介護・虐待・成年後見・その他)			保健センター Tel 61-5000 地域包括センター Tel 61-5000 ※時間外及び休日等の場合は役場 Tel 62-3131 にて受付
障がい者への虐待相談	障がい者虐待防止センター Tel 61-5000 ※時間外及び休日等の場合は役場 Tel 62-3131 にて受付	毎週火・木曜日(要予約) 午前11時～午後10時(年中無休) 10月19日(水)午前9時～正午	
身体・知的・精神の各障害や生活など	総合福祉センター(福祉係) Tel 61-5000 大北圏域障害者総合支援センター Tel 26-3855		
子ども教育相談室	教育会館 Tel 61-1430		
消費生活トラブル相談	役場本庁舎 住民課生活環境係 Tel 62-2203		
多重債務(借金)相談			
自殺予防 長野いのちの電話	社会福祉法人長野いのちの電話 Tel 0263-29-1414		
行政相談	ごりょうの郷(池田町福祉会館) 静養室2 Tel 62-3131		

■10月の主な行事

期 日	行 事 名
10月 1日(土)	町内保育園運動会
10月 3日(月)	池田工業高校 公開授業
10月 8日(土)	広津紅葉散策
10月 9日(日)	町民球技大会
10月15日(土)	会染小学校 地域公開参観日
10月16日(日)	病院祭・農業祭
10月21日(金)	池田小学校 校内音楽会
10月22日(土)	図書館まつり ～23日
10月23日(日)	第3回信州池田町ワイン祭り
10月28日(金)	みんなの文化祭 ～30日

■人の動き

9月1日現在 ( )内は前月比  
 ●人口 10,214人(△3)  
 男 4,890人(±0) 女 5,324人(△3)  
 ●世帯数 3,958世帯(+1)

“無利息”の農業応援資金  
 が登場!!

「農業で豊かなライフスタイル応援資金」の創設について

■貸付対象先

以下の組合員(新規加入を含みます)の方  
 ○自ら農業を営む小規模兼業農家で55歳以上の方  
 ○過去3年間に長野県に移住した就農者  
 ※お借入には所定の条件があります。詳しくはJA大北金融部・ローンセンター・各支所融資窓口までお気軽にお問い合わせください。

■資金概要

資金使途：農機具、農業資材、農地等の取得費用  
 貸付限度：250万円以内  
 貸付利率：0.00%(県の利子補給により借入者負担なし)  
 貸付期間：7年以内(うち据置期間2年以内)  
 担保：必要に応じて徴求させていただきます  
 保証：原則として長野県農業信用基金協会の保証を受けていただきます。(別途保証料が必要となります)  
 なお、同保証を付さず、定期貯金・共済積立金を担保とすることも可能です。  
 取扱期限：平成29年3月31日(翌年度も継続を予定しています)

JA大北 金融部 ☎22-1843 JA大北ローンセンター ☎29-7121

